

Radniční listy

2 / 2014

Měsíčník občanů
statutárního města
Olomouce

„Áčko“ prokouklo a znovu ožilo



Dopravní řešení na Dolním náměstí čekají změny *str. 4*

Rozhovor s ředitelem divadla Pavlem Hekelou *str. 14*

Olomouc bude hostit mistrovství v tancích *str. 26*



K jarnímu úklidu využijte sběrových sobot

Odbor životního prostředí Magistrátu města Olomouce spolu s Technickými službami města Olomouce organizují a zabezpečují Jarní sběrové soboty 2014. Olomoučané tak mají znovu možnost zbavit se nepotřebného kusového odpadu, kam patří starý nábytek (skříně, sedačky, křesla, židle, koberce, lino- lea apod.), použitý jedlý olej, ale i drobný nebezpečný odpad (zbytky barev, různé chemikálie, baterie apod.). Zbavit se mohou i vysloužilého elektrozařízení (ledničky, pračky, televizory, rádia, PC, zářivky apod.), použitého textilu a organického odpadu (lis- tí, ořezané větve), pro který bude určen sa- mostatný kontejner. Stavební odpady se při sběrových sobotách neodebírají.

Kontejnery budou na stanoviště přistaveny vždy v sobotu od 8 do 13 hodin. Také v letošním roce budou organizovány pouze jarní sběrové soboty.

V této souvislosti bychom občany chtěli opakovaně informovat, že od prosince 2013 došlo k rozšíření provozní doby sběrových dvorů (Hodolany – ul. Chelčického, Neředín – za krematorium). Nová provozní doba je: pondělí – sobota 9:00–13:00 a 13:30–17:00, neděle 9:00–13:00. Navíc jako poděkování za využívání služeb sběrových dvorů obdrží každý občan, který přinese na sběrový dvůr pro něj již nepotřebnou věc, drobný dárek – desetilitrový balíček substrátu pro pokojové květiny, který je vyroben z biood-

padu vyprodukovaného Olomoučany (platí do vyčerpání zásob).

V rámci podpory domácího kompostování nabízí město Olomouc svým občanům opět možnost požádat o zápůjčku kompostéru 720 litrů vyrobeného z recyklovaných plastů. Občané jej obdrží na základě uzavření smlouvy o zápůjčce na 3 roky, po uplynutí zápůjčky přechází kompostér bezplatně do vlastnictví žadatele. Příjem žádostí od občanů bude zahájen od března 2014. Více informací poskytnete Odbor životního prostředí Magistrátu města Olomouce, odd. odpadového hospodářství a péče o prostředí – Mgr. Petr Swaczyna, tel.: 588 488 335, e-mail: petr.swaczyna@olomouc.eu. (red)

SBĚROVÉ SOBOTY

22. března 2014

Neředín	roh ulic Generála Píky a Politických vězňů Terrerovo náměstí
Tabulový vrch	roh ulic Stiborova a Jilová roh ulic Hněvotinská a Stupkova

29. března 2014

Olomouc západ	Wolkerova (u žel. přejezdu) roh ulic Žilinská a Dvořákova
Nová Ulice	roh ulic Mošnerova a Za Vodojemem roh ulic Hraniční a Čajkovského (parkoviště)

5. dubna 2014

Nové Sady	roh ulic Zikova a Werichova ulice Valdenská (vedle domu č. 46)
Povel	roh ulic Lužická a Sienkiewiczova Jánského a Jeremiášova (rozvodna za DDM)

12. dubna 2014

Olomouc střed	roh ulic náb. Přemyslovců a tř. 1. máje roh ulic Kateřinská a Aksamitova
Nové Hodolany	roh ulic kpt. Nálepky a Milady Horákové roh ulic Hájkova a Fibichova

19. dubna 2014

Černovír	roh ulic Hlušovicá a Na Partkách
Chomoutov	Dalimilova (u hospody)
Lazce	roh ulic Urxova a Na Letné roh ulic Veleslavína a Václava III

3. května 2014

Holice	U Cukrovaru (kotelna) roh ulic U Hřiště a Přerovská (parkoviště)
Staré Hodolany	roh ulic Trocnovská a Purkyňova
Nový Svět	Přichystalova (u obchodu)

10. května 2014

Nemilany	(Povelská) obchod Jednota roh ulic Lidická a Hvězdoslavova
----------	---

Slavonín	ulice Pod Kostelem
Nedvězí	Jilemnického (obchod)

17. května 2014

Chválkovice	roh Selského náměstí a Na Zákopě
Hodolany-Bělidla	Táboritů (u školy)
Pavlovičky	roh ulic Sladovná a Gorkého
Týneček	Bohuslava Martinů (rybník)

24. května 2014

Sv. Kopeček	parkoviště (u hřiště)
Radíkov	parkoviště za točnou autobusů MHD
Lošov	Svolinského (u hasičské zbrojnice)
Droždín	Gagarinova (pod hasičskou zbrojnicí)

31. května 2014

Topolany	Bílková (u hasičské zbrojnice)
Řepčín	roh ulic Řepčinská a Břetislavova
Hejčín	ulice Pešínova u kostela vlevo Ladova parkoviště u pošty

Kde odevzdat elektrozařízení a použitý textil

Pět nových červených elektrokontejnerů společnosti ASEKOL přibýlo loni v Olomouci. Celkem je nyní na území města k dispozici 25 červených kontejnerů, do kterých mohou občané odevzdávat vyřazená drobná elektrozařízení (např. mobilní telefony, přehrávače, kalkulačky, elektrické hračky apod.). Kompletní přehled rozmístění kontejnerů na elektro najdete na: www.cervenekontejnery.cz. Rovněž se rozšířil počet sběrných míst použitého textilu a obuvi ve městě. Jedná se o 9 kontejnerů společnosti REVENGE, a. s., a 3 kontejnery Střediska SOS pro vzájemnou pomoc občanů. Kompletní přehled všech stanovišť naleznete na internetových stránkách města.

NOVÁ STANOVISŤE ELEKTROKONTEJNERŮ:

Hodolany	Fibichova 23 – na novém stanovišti tříděného odpadu
Klášteří Hradisko	Sokolovská x Černá cesta – u stanoviště tříděného odpadu
Nové Sady	Fischerova 4 – u stanoviště tříděného odpadu
Nové Sady	Trnkova 24 – u stanoviště tříděného odpadu
Olomouc-město	Aksamitova x Vídeňská – u autobusového nádraží Tržnice
Povel	Heyrovského 1 – u stanoviště tříděného odpadu
Chomoutov	Dalimilova – satelit – stanoviště zrušeno !!!

NOVÁ STANOVISŤE SBĚRU TEXTILU:

Droždín	Gagarinova (u obchodu)
Hodolany	Zeyeraova 26 (vnitroblok)
Holice	Hamerská x Staškova
Nedvězí	Jilemnického (u obchodu)
Nová Ulice	prof. Fuky
Olomouc-město	Dobrovského x Na Střelnici
Olomouc-město	Kosínova
Olomouc-město	Šmeralova 3
Olomouc-západ	tř. Svornosti (bývalý Elit)
Olomouc-západ	Wolkerova
Povel	Varšavské nám. 3
Tabulový vrch	Kmochova 8

Bioodpad neodkládejte u popelnic

Pravidelný čtrnáctidenní svoz bioodpadu ze speciálních 240litrových nádob ve městě začne od března 2014:

Sudý – 10. týden – od 4. 3. 2014

Lichý – 11. týden – od 10. 3. 2014

LOKALITY / PRVNÍ SVOZ VE 14DENNÍM INTERVALU

Černovír, Kl. Hradisko, Hejčín, Řepčín (sudý úterý)	4. 3.
Nové Sady, Povel, Olomouc-město (sudá středa)	5. 3.
Neředín, Topolany (sudý čtvrtek)	6. 3.
Bělidla, Chválkovice, Týneček (sudý pátek)	7. 3.
Nemilany, Slavonín (lichý pondělí)	10. 3.
Hodolany, Pavlovičky, Nedvězí (lichý úterý)	11. 3.
Chomoutov, Lazce, Nová Ulice (lichá středa)	12. 3.
Holice, Nový Svět (lichý čtvrtek)	13. 3.
Droždín, Lošov, Radíkov, Sv. Kopeček (lichý pátek)	14. 3.

Upozorňujeme občany, že větší množství bioodpadu nelze odkládat v pytlích vedle biopopelnic! Je nutné ho odvézt do sběrových dvorů nebo využít jarních sběrových sobot.



5

AKTUALITY

str. 4–9

- Dopravní řešení na Dolním náměstí čekají změny
- Cestování hromadnou dopravou bude jednodušší
- Další ulice v Olomouci budou bez bariér
- I letos přibudou nová hřiště
- Šantovka Tower nemá povolení památkářů

OHLASY ČTENÁŘŮ

str. 10

- Pravidla pro soužití se psy ve městě

TÉMA MĚSÍCE

str. 11–13

- Do „Áčka“ se vrátil život. Pavilon prokoukl

OSOBNOST

str. 14–15

- Rozhovor s ředitelem Moravského divadla v Olomouci Pavlem Hekelou

ROZVOJ MĚSTA

str. 16–17

- Na opravy domů lze využít výhodný úvěr
- Revitalizace sídliště Povel pokračuje
- Dostavba fakulty zlepší podmínky pro výzkum

DĚTI A MLÁDEŽ

str. 18

- Mladí vědci se mohou hlásit do přírodovědeckých letních táborů
- Olomoučtí tanečníci sbírali tituly

POLICIE A BEZPEČNOST

str. 19

- Strážníci přispívají k bezpečí ve městě po celý rok
- Připravte se na cyklistickou sezonu s Centrem Semafor

KULTURA

str. 20–21

- Moravské divadlo Olomouc získalo prestižní cenu a má tři nominace na Thálii
- Město podpoří významné akce na několik let dopředu
- Březen – měsíc knihy v Knihovně města Olomouce

SPORT

str. 22–23

- Veronika Bláhová: Cyklistika mě baví čím dál víc
- Vyzkoušejte si jízdu na monoski v Hlubočkách
- Judisté obnovili Pohár Nadějí

VOLNÝ ČAS

str. 24–26

- Festival Jeden svět 2014 bude o práci
- Na jednom místě vystoupí Jethro Tull a Dan Bárta s Alicí
- Festival ProTibet opět v Olomouci

OBČANSKÁ SPOLEČNOST

str. 27–29

- Azylový dům pomáhá lidem bez přístřeší
- Spolupráce města s nevidomými občany pokračuje
- Domácí péče prospěje klientům i jejich rodinám

KŘÍŽOVKA

str. 30

KULTURNÍ KALENDÁŘ

str. 31

- Kalendář významných akcí v Olomouci pro rok 2014



8



17



19



22



26

Manažeri inzerce: Jana Juráková, tel.: 773 617 353, e-mail: jana.jurakova@ceskydomov.cz; Jindřich Marek, tel.: 608 769 595, e-mail: jindrich.marek@ceskydomov.cz; Anna Bažantová, tel.: 730 195 067, e-mail: anna.bazantova@ceskydomov.cz. Tyto noviny distribuuje Česká pošta, s.p. V případě, že vám nedošly do schránky, uplatněte reklamaci u svého poštovního doručovatele. Nebo volejte na telefon 773 617 353 (paní Juráková). Reklamace a stížnosti na distribuci uplatňujte nejpozději do 3. 3. 2014.

Radniční listy, časopis občanů statutárního města Olomouce • 16. ročník • Vydává statutární město Olomouce – Rada města Olomouce, Horní náměstí, 779 11 Olomouc, IČ 00299308, ve spolupráci s vydavatelstvím Strategic Consulting, s.r.o., držitelem certifikátu ISO 9001 • Redakční rada: předseda – Martin Novotný, členové – Mgr. Eva Machová, RNDr. Ladislav Šnevajs, RNDr. Jan Holpuch, Ph.D., doc. Mgr. Antonín Staněk, Ph.D., Pavel Vysloužil, odpovědný redaktor, editor – Martin Hála, šéfredaktorka – Lenka Jedličková, telefon: 725 728 897, e-mail: lenka.jedlickova@consultants.cz • Inzertní manažer a distribuce: Jana Juráková, telefon: 773 617 353, e-mail: jana.jurakova@ceskydomov.cz, inzertní manažer: Jindřich Marek, telefon: 608 769 595, e-mail: jindrich.marek@ceskydomov.cz • Sídlo redakce: Radniční listy, Magistrát města Olomouce, Horní náměstí, 779 11 • Do všech domácností v Olomouci zdarma • Uzávěrka příštího čísla 12. 3. 2014 • Počet výtisků: 55.000 kusů. Vychází 12 x ročně. Náklad ověřen ABC • Rozšiřuje Česká pošta, s.p. Reklamace na nedodání výtisků lze uplatnit na tel. čísle 773 617 353, nebo na e-mail: distribuce@consultants.cz • Výtisky jsou k dispozici i v informačním centru radnice • Tiskne: Europrint • DTP: Tomáš Coufal • Registrační číslo: MK ČR E 11006 • Radniční listy najdete také na www.olomouc.eu • Vyšlo 24. 2. 2014.

Bližší informace k inzerci naleznete na stránkách: www.ceskydomov.cz – zde jsou k dispozici ceníky, podmínky inzerce a termíny vydání.



Milí čtenáři,

únorové Radniční listy nám opět dávají šanci dozvědět se, pobavit se a možná i zapřemýšlet o tom, co se v Olomouci děje. Jistě jste si

všimli, že se snažíme nevyhýbat i ožehavým tématům a dbát na vyváženost všeho, o čem píšeme. V redakci vaše příspěvky čtou, máte-li něco na srdci, tak neváhejte.

Já například jsem opět i tuto plesovou sezonu uchvácen z krásy našich žen. Zatímco doteď rozehrávaly moje pocity většinou šaty, účesy a způsob líčení, nyní se objevil nový fenomén, s kterým si nevím moc rady. Tetování, po našem „KÉRKY“. Nestačím koukat, jak jsou rafinovaná, plná detailů a co je nejhroší, často viditelná jen částečně. Mám pro to jediné vysvětlení. Značná část té početnější poloviny lidstva se zkrátka rozhodla dát mužům jasný pokyn, aby začali rychleji, důkladněji a častěji rozvíjet svou fantazii.

V praxi komunální politiky to znamená, že se v nejbližší době můžeme „těšit“ na nové nadčasové návrhy výškových budov ve tvaru chobotnice, plachetnice nebo rotačního elipsoidu. Možná budeme překoapeni, kam budou směřovány dotační prostředky EU 2014–20 a jaká bude strategie rozvoje Integrovaných teritoriálních investic (ITI) Olomoucké aglomerace. Opět budeme vášnivě diskutovat, zda budou na Horním náměstí „plácačky“, nebo „obyčejná světla“. Při tom všem nás čeká spousta každodenních „nudných“ činností, které nás ale s trochou probuzené fantazie mohou i bavit.

O tom je život. Zatímco někteří žijí v iluzi svobody, jiní vědí, že vše je pečlivě a rafinovaně naplánováno a je těžké si představit, že můžeme něco změnit, kromě nás samých. Důležité je, že se máme na co těšit. Brzy bude jaro a ráno už svítá o něco dřív. Tak si to užijete.

Váš ošimavý

Ladislav Šnevajs
Ladislav Šnevajs
náměstek primátora

Dopravní řešení na Dolním náměstí čekají změny

Nové dopravní řešení musí po několika měsících provozu zrekonstruovaného Dolního náměstí najít olomoucká radnice. Po opakovaných kolizích aut se sloupy veřejného osvětlení, které poněkud neobvykle stojí daleko od chodníku, hledá jiný způsob, jak odlišit jízdní pruh pro vozidla od zóny pro pěší. Původní řešení, které tyto dvě části zřetelně oddělovalo, totiž zamítli památkáři, a jak se ukazuje, náhradní varianta není dostačující.



Foto Robert Mročka

Už loni v srpnu dali radní při jednání s projektantem, zástupci památkové péče a odboru dopravy najevo, že situace si žádá jiné řešení. „Jsme si vědomi toho, že dopravní situace je tady opravdu špatná. Původně měl být jízdní pruh oddělen kovovými sloupky, ale tento záměr zamítlo projektantovi oddělení památkové péče magistrátu na základě stanoviska Národního památkového ústavu v Olomouci,“ přiblížil vývoj situace náměstek primátora Ivo Vlach. Ani provizorní od-

dělení jízdního pruhu lavičkami a stojany na kola se neukázalo jako dostatečné. Radnice proto nyní ve spolupráci s dotčenými orgány hledá jiné řešení. Tím by se mohly stát žulové kvádry o rozměrech padesát krát padesát krát sto osmdesát centimetrů, které by nahradily původně navrhované mobiliář v podobě sloupků. „Už na začátku jsme se bavili o tom, že tento prvek použijeme v případě, že se dosavadní řešení ukáže jako nedostatečné. Nyní ta chvíle nastala a je potřeba si-

tuaci řešit co nejdříve. Kamenné kvádry by už měly nepřehlédnutelně oddělit dvě části veřejného prostoru náměstí s různou funkcí a zabránit dalším kolizím,“ podotkl náměstek primátora Martin Major s tím, že dalším případným řešením by bylo přesunutí sloupů veřejného osvětlení blíž k chodníku. Projektovou dokumentaci na novou úpravu dopravního koridoru na Dolním náměstí opět zpracovává architekt Pavel Pospíšil z olomouckého Studia Prak. (jed)

TŘI OTÁZKY PRO PROJEKTANTA PAVLA POSPÍŠILA

Jaký byl váš původní záměr při projektování dopravního značení (či oddělení jednotlivých zón) v prostoru Dolního náměstí a proč se tento záměr nakonec neuskutečnil?

Výrazným záměrem konceptu opravovaného náměstí bylo posílení pěšího pohybu po náměstí a variabilita celoročních aktivit. Při projednávání projektu nebylo dosaženo shody ve věciřízení pěší zóny na Dolním náměstí. Až po dokončení a několikátý denním provozu došlo k tomu, že byl dohodnut kompromis a pěší zóna byla zřízena, ale s režimem dopravní obsluhy po celých 24 hodin. Následně byly upraveny některé dopravní značky. Kromě jiného měl také tento postup vliv na projekt i na výsledné řešení.

Projektovaným záměrem bylo vyznačení organizace dopravy jako kruhový objezd pomocí vkládané odlišné kamenné zádlahy, pevných i vyjímacích kovových patníků.

Kovové patníky nebyly orgány památkové péče schváleny. V odůvodnění bylo uvedeno, že umístění sloupků neodpovídá historickému stavu. V průběhu stavby byl konzultován i záměr umístit patníky lokálně na kolizních místech, ale ani toto řešení nebylo schváleno.

V čem je podle vašeho názoru největší problém v dané lokalitě z hlediska dopravy a pohybu chodců?

Hlavní pěší trasa Dolním náměstím byla před Hauenschielovým palácem a Masnými krámy v projektu rozšířena o prostor pro plánované předzahrádky i zimní stánky. Velkorose rozšířený prostor byl v projektu oddělen od vozidlového pruhu kovovými patníky. Stožáry veřejného osvětlení byly v projektu umístěny mezi vozidlový pruh a rozšířený prostor pěší trasy v podstatě do linie vymezené projektovanými patníky. Tím, že nebyly realizovány kovové patníky, se stožáry ocitly ve volném prostoru a vyznačení vozidlového pruhu

se muselo řešit provizorně pomocí mobiliáře. Stožáry se pro nepozorné řidiče staly bariérou.

Dalším výrazným problémem zůstává ochrana středu náměstí s Mariánským sloupem a kašnami před příčnými průjezdy vozidel. Instalace laviček v centru náměstí alespoň částečně zabránila příčnému průjezdu náměstím, který preferují někteří spěchající řidiči.

Můžete nastínit, v jaké fázi je momentálně jednání s jednotlivými orgány z oblasti památkové péče a dopravy a jaká konkrétní řešení v této lokalitě připadají v úvahu?

Je několik alternativ řešení, které se přiklánějí buď na stranu veřejného zájmu památkové ochrany, nebo na stranu veřejného zájmu vozidlové dopravy. Koncem února má proběhnout jednání schvalujících orgánů, kde by se alternativy způsobu vyznačení měly vyhodnotit a případně doporučit k realizaci.

UPOZORŇUJEME NA NOVÉ ADRESY PRACOVÍŠŤ MAGISTRÁTU A ÚŘADU PRÁCE:

- **Od 3. 2. 2014** dochází ke změně adresy pracoviště referátu dávek hmotné nouze a dávek pro osoby se zdravotním postižením Kontaktního pracoviště Olomouc Krajské pobočky Úřadu práce v Olomouci. Z původního pracoviště na adrese Hájkova 20 se část referátu zabývající se dávkami hmotné nouze stěhuje na adresu Vejdovského 988/4, 779 00 Olomouc (budova Úřadu práce) a část referátu zabývající se dávkami pro osoby se zdravotním postižením na adresu tř. Kosmonautů 989/8, 779 00 Olomouc (budova AB centra vedle budovy Policie ČR u tramvajové zastávky Vejdovského). Na adrese Hájkova 820/20, 779 11 Olomouc nadále zůstává v současné podobě Odbor sociálních věcí Ma-

gistrátu města Olomouce (oddělení péče o rodinu a děti, oddělení sociální prevence, oddělení sociální práce a poradenství, oddělení sociálních služeb a opatrovnické oddělení) včetně informačního centra v přízemí budovy.

- **Přestupkové oddělení** odboru správy MMOI se sídlem v Olomouci, Kateřinská 8 je v době od 12. 2. do 28. 2. 2014 uzavřeno z důvodu stěhování. Případné písemnosti je možno podávat na podatelnu radnice, Horní náměstí, Olomouc. Od 3. 3. 2014 bude přestupkové oddělení přestěhováno na adresu Barviřská 1, Olomouc.
- **Vzhledem ke stěhování** oddělení evidence obyvatel, občanských průkazů a cestovních dokladů z budovy Vejdovského 2 do budovy Palackého 14 v Olomouci bude provoz tohoto oddělení omezen následovně:

3.–7. 3. 2014 – Uzavření pracoviště občanských průkazů v budově Vejdovského 2 v Olomouci. Nové bude otevřeno v plném provozu v pondělí 10.3.2014 v 1. patře budovy Namiro, Palackého 14, Olomouc. Výdej již vyhotovených občanských průkazů bude v době od 3. 3. do 6. 3. 2014 probíhat pouze na jednom pracovišti – 1. patro v budově Namiro, Palackého 14 v Olomouci.

10.–14. 3. 2014 – Uzavření pracoviště cestovních dokladů v budově Vejdovského 2 v Olomouci. Nové bude otevřeno v plném provozu v pondělí 17.3.2014 v 1. patře budovy Namiro, Palackého 14, Olomouc. Výdej již vyhotovených cestovních dokladů bude v době od 10. 3. do 13. 3. 2014 probíhat pouze na jednom pracovišti – 1. patro v budově Namiro, Palackého 14 v Olomouci.

Cestování hromadnou dopravou bude jednodušší

Dvě příjemné změny čekají na ty, kteří cestují mezi Olomoucí a Hrubou Vodou nebo Litovlí. Od začátku dubna si v Hrubé Vodě koupí jízdenku na vlak a s ní pak v Olomouci přestoupí na tramvaj či autobus. Zajímavý pilotní projekt integrace Českých drah do zóny 71 Olomouc IDSOK bude znamenat jednodušší a levnější cestování. Díky tomuto projektu budou spolupracovat České dráhy s dopravci Dopravní podnik města Olomouce, ARRIVA Morava a Auta-Busy Studený.

„Integrace je krokem především ve prospěch cestujících, kteří budou moci na jeden jízdní doklad cestovat u všech zmíněných dopravců,“ vysvětlil náměstek primátora Ivo Vlach. Vyhodnocení projektu proběhne v lednu příštího roku a podle něj pak bude integrace dopravců pokračovat.

Dobrá zpráva přichází také pro další cestující. Už od 17. února jsou na autobusové lince 710 914 společnosti VYDOS BUS v úseku mezi Litovlí a Olomoucí nově

uznávány časové jízdní doklady IDSOK. V tomto případě je možné cestovat i s jízdenkami Dopravního podniku města Olomouce (DPMO) a dopravců IDSOK.

„Je opravdu dobře, že se nám daří rozšiřovat využití integrovaného dopravního systému a že se do něj zapojují další dopravci. Ve výsledku je to vždy plus pro cestující veřejnost,“ říká náměstek Vlach.

Cestující musí mít zakoupenou jízdenku vždy se zónami 71 – 72 – 81 nebo další zóny v kombinaci s uvedenými. Po nástupu do vozu předloží řidiči autobusu VYDOS s časovou jízdenkou i průkaz DPMO nebo žakovský průkaz. Opatření se týká sedmidenních a měsíčních dokladů pro zóny 71, 72 a 81. Bude platit pro občanské i zlevněné jízdné, žakovské jízdné do 15 let a žakovské jízdné od 15 do 26 let. V zóně 71 se k nim přidá také Senior Pas, zlevněné jízdné pro žáky a studenty, jednodenní jízdenka a čtvrtletní jízdenka. Více informací na www.kidsok.cz. (red)

Připomínáme platbu poplatku za komunální odpad

Od 1. 1. 2014 platí vyhláška o místním poplatku za provoz systému shromažďování, sběru, přepravy, třídění, využívání a odstraňování komunálních odpadů na území města Olomouce.

Pro rok 2014 zůstala zachována základní sazba poplatku za komunální odpad, a to **660 Kč na poplatníka**. Zachovány zůstaly také okruhy osob, které jsou od poplatku osvobozeny. V platnosti zůstává jednotný termín pro úhradu poplatku do 31. 5. 2014 a možnost využití internetu pro oznámení o provedené hromadné platbě.

Poplatníci s povinností poplatek dle OZV zaplatit jsou osoby:

- s trvalým pobytem v Olomouci,
- cizinec, kterému byl povolen trvalý pobyt nebo přechodný pobyt na dobu delší než 90 dnů a je hlášen v Olomouci,
- cizinec, který pobývá na území Olomouce přechodně po dobu delší 3 měsíců,
- a cizinec, kterému byla udělena mezinárodní ochrana podle zákona upravujícího azyl nebo dočasná ochrana podle zákona upravujícího dočasnou ochranu cizinců a pobývá na území Olomouce.

Osvobození a úlevy od poplatku dle vyhlášky, které není nutno oznamovat ani dokladat:

- poplatníci narození v roce 1934 a starší,

- poplatníci narození v roce 2014,
- poplatníci narození od 1. 1. 1999 do 31. 12. 2013 – platí poplatek ve výši 330 Kč,
- poplatníci, kteří mají ve vlastnictví stavbu určenou k individuální rekreaci, byt nebo rodinný dům, ve kterých není hlášena k pobytu žádná fyzická osoba a tato nemovitost se nachází na území města Olomouce. Tito poplatníci musí splnit svoji ohlašovací povinnost k nemovitosti, pokud tak neučinili v roce 2013 nebo došlo k jejímu vzniku, změně či zániku.

Informace o osvobození a úlevách od poplatku, které je nutno oznámit a doložit správci daně do 31. 5. 2013, je k dispozici na www.olomouc.eu. Jedná se např. o poplatníky s pobytem v zahraničí delším než půl roku, studenty studující mimo Olomoucký kraj, děti v dětských domovech či osoby umístěné v zařízeních sociální péče.

Poplatek lze zaplatit **hotově na pokladně** poplatku za komunální odpad, v přízemí – hale budovy NAMIRO, Palackého 14, Olomouc, v úředních hodinách pondělí, středa: 8–12 hod. a 13–17 hod. a úterý, čtvrtek 8–12 hod. a 13–15.30 hod. Více informací lze získat na oddělení místních poplatků (stejná adresa) či na telefonních číslech 588 488 617–621, 588 488 611–612. (red)

ŠVÝCARSKÁ
Rezidenční park



nové bydlení
v centru Olomouce
blízko galerie Šantovka



Nový projekt
prodej bytů
zahájen

Kolaudace
podzim
2015

ŽIVOT
MĚSTO
ARCHITEKTURA



EUROGEMA CZ

www.svycarska.cz

☎ 725 350 350

I letos přibudou nová hřiště

Už několik let pokračuje vedení olomoucké radnice v systematickém doplňování, modernizaci a výstavbě dětských hřišť na celém území města. „Od roku 2009 podrobně mapujeme a zaznamenáváme potřebné rekonstrukce hřišť s ohledem na technický stav prvků a s ohledem na evidované požadavky obyvatel, komisí městských částí a správců dětských hřišť,“ vysvětluje primátor Martin Novotný. „Na základě těchto požadavků a celkové potřeby v daném území každoročně vybíráme lokality dětských hřišť vhodné k celkové rekonstrukci či k doplnění novými hracími prvky,“ prozradil.

Na rok 2014 je zatím na výstavbu hřišť připravená částka jeden milion korun, je možné, že nakonec se ale částka zvýší, a dostane se tak i na další lokality. Letos jsou tedy na řadě v první řadě hřiště v městských částech Lošov a Svatý Kopeček, v případě navýšení rozpočtu je připraveno dalších šest hřišť v různých částech Olomouce, například Park Malého Noe v Neředíně, Park Lesní na Nových Sadech či hřiště v Jilemnického ulici v Nedvězí.

„Snažíme se, aby byla menší dětská hřiště v docházkové blízkosti ve všech částech města, nechťeli jsme se zaměřovat na nějaká ojedinělá velká a drahá hřiště,“ říká primátor Martin Novotný. V minulosti



Foto Blanka Martinovská

HŘIŠTĚ V HODOLANECH

Radní pokračují v přípravě projektu na vybudování nového dětského a sportovního hřiště u areálu Základní a Mateřské školy Rezníčkova v Hodolanech. Tamní škola totiž dlouhodobě postrádá zázemí pro výuku tělesné výchovy a herní plochu pro předškolní děti. „Hřiště bude sloužit nejen škole, ale v odpoledních hodinách také široké veřejnosti. Sportoviště, které nebude postrádat ani hřiště pro basketbal, tak vhodným způsobem doplní v Hodolanech chybějící zázemí pro sportovní aktivity dětí i dospělých,“ uvedl náměstek primátora Martin Major. Financování projektu může podpořit dotace z Integrovaného plánu rozvoje města.

bylo každoročně opraveno, zmodernizováno či nově vybudováno vždy v průměru osm dětských hřišť. (red)

Za reklamu a černé stavby hrozí vlastníkům vysoké pokuty

V loňském roce zahájil Magistrát města Olomouce, odbor stavební, oddělení památkové péče kontroly reklamních zařízení, která jsou umístěna na objektech v městské památkové rezervaci. Proběhly kontroly v ulicích Riegrova, Barvířská, Divadelní, Švédská, Pavelčákova a v prostoru Dolního náměstí. Tyto kontroly budou pokračovat i v letošním roce, a to na objektech v ulicích Mlýnská, Uhelná, Lafayetteova, Šemberova a Křivá.

Pracovníci oddělení památkové péče zaznamenali loni také nárůst upozornění ze strany odborné organizace památkové péče na nepovolenou stavební činnost na památkově chráněných objektech v našem městě. Několik podnětů na nepovolenou stavební činnost uvedené oddělení obdrželo už i během ledna 2014.

Upozorňujeme tedy vlastníky všech objektů na památkově chráněných územích, (nejen vlastníky zapsaných kulturních památek) na jejich povinnost, která vyplývá ze zákona o státní památkové péči, že vlastník nemovitosti v památkově chráněném území je povinen požádat o vydání závazného stanoviska obecní úřad s rozšířenou působností, tj. Magistrát města Olomouce, odbor stavební, oddělení památkové péče, před vlastní realizací prací. Formulář žádosti a další informace jsou zveřejněny na internetových stránkách města.

Za provedení nepovolených stavebních prací či instalace reklamních zařízení hrozí vlastníkům finanční sankce až do výše dvou milionů korun. (red)



Reality pro vás

Holandská čtvrt'



Nové byty v atraktivní lokalitě Olomouc, Neředín/Řepčín

- stále výběr ze všech dispozic bytů 1+kk až 4+kk

Pro více informací o projektu Holandská čtvrt' volejte **774 322 407**

holandska@dachi.cz

www.holandska-ctvrt.cz

Nové byty Pražská Brána

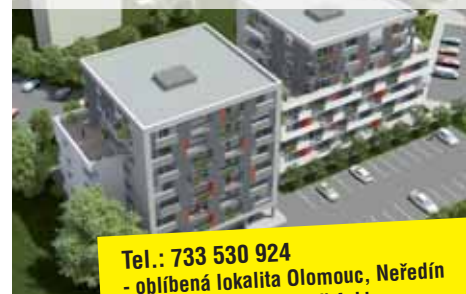

Tel.: 733 530 924
- oblíbená lokalita Olomouc, Neředín
- byty kategorie 1+kk až 4+kk
- dokončení výstavby 3/2015



DACHI, s.r.o.
Ztracená 34 | 771 00 Olomouc
tel.: 800 154 723, 585 224 559
dachi@dachi.cz | www.dachi.cz

Šantovka Tower nemá povolení památkářů

V prosincovém vydání Radničních listů jsme informovali o záměru společnosti SMC Development postavit novou dominantu v olomoucké čtvrti Šantovka. Plánovaná stavba třetí výškové budovy s názvem Šantovka Tower získala kladné stanovisko od oddělení památkové péče magistrátu. Krajský úřad ale jeho rozhodnutí v lednu zrušil. V přezkumném řízení, které inicioval Národní památkový ústav v Olomouci, neposuzoval nadřízený orgán věcnou správnost předloženého stavebního záměru, ale zákonnost závazného stanoviska.

Odbor kultury a památkové péče Krajského úřadu Olomouckého kraje dospěl k závěru, že Magistrát města Olomouce při vydání závazného stanoviska nedodržel zákonný postup a jako takové bylo vydáno v rozporu se zákonem, a proto jej zrušil. Oddělení památkové péče magistrátu je vydaným rozhodnutím krajského úřadu vázáno a bere jej na vědomí. V tuto chvíli žádné další správní řízení oddělení památkové péče v této věci nevede.

Investor zvažuje další postup

Nyní je na investorech, jak bude dále postupovat. Ten zatím o vydání územního řízení ani stavebního povolení nepožádal. „V současné době analyzujeme všechna vydaná rozhodnutí a až poté budeme zvažovat další postup,“ uvedl mluvčí projektu Šantovka Juraj Aláč.

Odpůrci plánované stavby sdružení pod Iniciativou Občané proti Šantovka Tower ale namítají, že ani toto rozhodnutí není konečným krokem k ochraně hodnot památkové rezervace, v jejímž ochranném pásmu by měla stavba vzniknout. Řešením by podle nich mohlo být územně plánovací opatření v podobě stavební uzávěry. „Jsme totiž v nepříjemném mezidobí, kdy existuje věcný rozpor mezi stávajícím platným územním plánem města a zpracovaným návrhem nového územního plánu. Toto opatření, které je plně v kompetenci Rady města Olomouce, lze vymezit tak, aby v určitém území nezabránilo ostatní stavební činnosti,“ vysvětlil člen iniciativy Petr Daněk.

Stávajícímu platnému územnímu plánu totiž stavba o těchto rozměrech neodporuje. Nově připravovaný dokument, který by měl být schválen letos v létě, by ji už ale neumožnil.

Město nechce do procesu vstupovat

Radní ale nechťejí do úředního procesu zasahovat ve chvíli, kdy probíhá zcela v souladu se zákonem. „Je to podobné jako se soudním řízením, které má také určitý postup. Pokud nějak rozhodne prvoinstanční soud, má obžalovaný možnost odvolat se proti němu k vyšším instancím. A určitě by nikdo nepovažoval za správné, aby v některé z těchto fází měl jakýkoli politik možnost



Vizualizace Benoy

do procesu zasáhnout a rozhodnout jen na základě své politické funkce. Takovéto rozhodnutí by bylo naprosto irelevantní či dokonce nezákonné. V tom procesu je přesně vymezeno místo, kdy do něj můžeme my, jako politická reprezentace města, zasáhnout – a to je až v případě územního řízení, které ale ještě nebylo zahájeno,“ upozornil primátor města Martin Novotný. Podle něj by takový zásah mohl být i právně napadnutelný. „Kromě toho bychom mohli vytvořit nebezpečný precedens – jakmile bychom nerespektovali platné mechanismy, ve městě už by se nepostavilo nikdy nic. Myslím, že budoucnost nám dá za pravdu, že je rozhodně správné jít cestou zákonných postupů, která může být dlouhá a bolestná, než se populisticky uchýlovat k velkým gestům,“ dodal primátor.

Po verdiktu se ozvali i zastupitelé

Po rozhodnutí krajského úřadu se k připravovanému projektu vyjádřily i dva politické kluby zastupitelů. „Jako volení zástupci i občané tohoto města jsme přivítali rozhodnutí Krajského úřadu Olomouckého kraje, které ruší závazné stanovisko Magistrátu města Olomouce k projektu Šantovka Tower a de facto v tuto chvíli znemožňuje realizaci předmetného záměru v předkládané podobě. Náš klub má k projektu Šantovka Tower dlouhodobě negativní postoj, ale dokud probíhalo rozhodování, které je plně v kompetenci státní správy, zdrželi jsme se komentářů. Nechtěli jsme zavdat příčinu k vytváření jakéhokoliv tlaku na úředníky, neboť právě takovéto postupy považujeme za nešvar české politiky obecně,“ podotkl Aleš Jakubec, předseda klubu zastupitelů TOP09.

„Rozhodnutí Krajského úřadu Olomouckého kraje ve věci závazného stanoviska Magistrátu města Olomouce k realizaci Šantovka Tower náš opoziční klub ČSSD v zastupitelstvu města Olomouce jednoznačně vítá. Je pravdou, že na vlastní podobu novostavby Šantovka Tower sice v klubu nepanoval jednoznačný názor, ale zcela rozhodně a jednotně jsme se nemohli smířit s tím, že stanovisko Magistrátu města Olomouce mohlo být vydáno v rozporu s řadou ustanovení obsažených ve správním řádu a zákona o státní památkové péči,“ komentoval předseda klubu zastupitelů ČSSD Antonín Staněk. (jed)

INZERCE

OBCHODNÍ ZÁSTUPCE T-MOBILE PRO MALÉ A STŘEDNÍ FIRMY – OLOMOUC

Požadavky: min. SŠ, znalost AJ, obchodní zkušenosti
min. 2 roky, MS Office, ŘP sk. B.

Životopisy zasílejte na: uchazeci-t-mobile@email.cz

SG-2402581

Jak Řepčínští zvelebili chátrající zastávku

Když loni koncem podzimu nechala komise městské části Řepčín opravit chátrající autobusovou zastávku, začali její členové

přemýšlet, jak čistě bílou stavbu ochránit před pouličními umělci. „Napadlo nás, že si ji pomalujeme sami. Z několika návr-



Foto archiv

Foto archiv

hů jsme nakonec vybrali motiv pohádky O veliké řepě, protože například i ve staré pečeti, kdy byl ještě Řepčín samostatnou obcí, má ve znaku řepu,“ popsal člen komise Ladislav Bubeníček. Vymalování zastávky, která stojí naproti vchodu do mateřské školky, se ujal učitelky zdejší Základní školy Svatoplukova. „Třešničkou na dortu bylo i osvětlení, které se podařilo vyjednat na magistrátě a později nainstalovat. Když všichni táhnou za jeden provaz, tak i velkou řepu vytáhnou,“ dodal s úsměvem Bubeníček. (jed)

JÍZDNÍ ŘÁD LINKY Č. 12 SE OD BŘEZNA ZMĚNÍ

S platností od neděle 2. 3. 2014 vstupuje v platnost nový jízdní řád autobusové linky č. 12. Platí pouze v pracovních dnech. Důvodem jsou podněty získané od cestujících veřejnosti, komisí městských částí, firem a škol na území města Olomouce a obcí zapojených do IDSOK. Spojení s odjezdem z Hl. nádraží směr Ladova v 9.07 a 11.34 hod. budou nově vedeny do zast. MŽ, nový závod. Spojení s odjezdem ze zast. Ladova v 9.41, 11.06, 12.06 a 12.51 hod. budou nově vedeny ze zast. MŽ, nový závod v 9.37, 11.02, 12.02 a 12.47 hod. Dále dochází k opoždění ranního spojení s odjezdem z Hl. nádraží směr MŽ, nový závod v 5.01 hod. na 5.04 hod. (red)

Cyklostezka podél Moravy dostane nový povrch

Cyklisté i chodci, kteří začali po dokončení prací na Švýcarském nábřeží využívat novou cyklostezku, se dočkají jejího protažení pod mostem ve Velkomoravské ulici. Původně se počítalo s jejím napojením na cyklostezku plánovanou v rámci protipovodňových opatření, které dále podél řeky prováděl podnik Povodí Moravy.

V rámci výstavby protipovodňových opatření II. A etapy však byl původně plánovaný stavební objekt cyklostezky vyjmut z územního řízení, protože nešlo o veřejně prospěšnou stavbu. Nyní je proto nezpevněný úsek od ukončení cyklostezky před mostem ve Velkomoravské ulici jen velmi obtížně průjezdný. „Navrhujeme provést standardní zpevněnou cyklostezku v úseku cca 210 metrů při šířce tří metry, která bude navazovat na novou cyklostezku od Šantovky a bude napojena za mostem na nově vybudovanou účelovou obslužnou komunikaci na hrázi, která je ve správě Povodí Moravy,“ říká náměstek primátora Martin Major. Navíc městská rada schválila záměr povrchové úpravy v současné době neprůchozího propojovacího chodníku na levé – povodňové – straně mostu v délce přibližně 50 metrů pro dostupnost na ulici Velkomoravskou. (red)

INZERCE

www.citroen.cz

DNY FANTOMAS

6.–29. BŘEZNA



NOVÝ CITROËN C4 PICASSO

- intuitivní ovládání dotykovým displejem 7"
- verze 5 a 7 míst
- panoramatické čelní sklo

NA NIC NEČEKEJTE A PŘIJĎTE NA DNY FANTOMAS K PRODEJČŮM CITROËN.

Najdete zde skvěle vybavené vozy za nejlepší ceny, bonus při nákupu nového vozu na protiúčet až 45 000 Kč, na vybrané modely financování s 0% úrokem a odhalíte, čím jezdí Fantomas.

CREATIVE TECHNOLOGIE



Aktuální akční nabídka platí do 31. 3. 2014. Kombinovaná spotřeba a emise CO₂ pro Citroën C4 Picasso: 3,8–6,3 l/100 km, 98–145 g/100 km.

SC 34020711

Pravidla pro soužití se psy ve městě

Protože se stále množí dotazy s tématem psů, jejich pohybu ve městě a souvisejících vyhlášek, vybrali jsme ty nejčastěji se opakující a požádali o odpovědi na ně vedoucího odboru životního prostředí magistrátu Petra Loyku.

Musí mít i malý pes vodítko, když ho jen vypustím na travnaté ploše a nikam dál nepřecházím?

Pokud nemá nasazen košík, tak i malý pes musí být veden na vodítku. Je to stanoveno v článku 2 obecně závazné vyhlášky města Olomouce č. 8/2005 o udržování čistoty a pořádku na území města Olomouce. Jedinou výjimkou, která platí pro psa velmi malé rasy s malou tlamou a maličkého psa se spodním předkusem, je, že v městské památkové rezervaci, na značené cyklostezce a v městském parku nemusí mít nasazený náhubek. Ale pozor, na vodítku být musí.

Kde musí mít pes náhubek, vodítko a kde mohou venčit na volno?

Město je rozděleno na části, kde platí buď pravidlo „vodítko a náhubek současně“, nebo „na vodítku bez náhubku nebo volný pohyb bez vodítka s náhubkem“. První pravidlo je potřeba dodržovat v městské památkové rezervaci, městských parcích uvedených ve vyhlášce a na značených cyklostezkách, druhé pravidlo pak ve všech ostatních částech města. Zcela volný pohyb psa na veřejných prostranstvích bez vodítka i náhubku, avšak znovu zdůrazňuji, při zachování plné občanskoprávní či trestněprávní odpovědnosti, je dovolen jen v zónách pro volný pohyb psů. Těch máme ve městě 12, stačí se podívat do vyhlášky i její přílohy na stránkách města. Pejškaři jim říkají „výběhové zóny“. Pokud se ale ve „výběhové zóně“ porvou pejkařům psi, tak je to jenom jejich problém, protože ten, kdo psa vede, jej musí mít pod kontrolou.

Po realizaci protipovodňových opatření od mostu Velkomoravská po most u Povádí Moravy vznikl za veřejné peníze pěkný prostor jak stvořený k procházce kolem vody. Myslíte si, že jste jej vylepšil volně pobíhajícími „čokly“, nebo dostanete rozum a jejich pohyb na volno konečně zakážete?

Příznávám, že pokud se bavíme o venčení psů, jde o nejdiskutovanější místo ve městě a nepejskaři mě rozhodně nešetří. Chtějí čistou a bezpečnou plochu s přístupem k řece, bez pobíhajících psů. Najít jiné místo pro novou „výběhovou zónu“ v této

části města bude velký problém. Pejškaři si zase pochvalují, že mohou venčit psa na volno blízko sídliště. V této chvíli o jejím zrušení neuvažujeme. Nemůžeme ji přece zrušit bez náhrady.

Procházky se psem kolem řeky preferuje hodně pejškařů, ale když připravujete další protipovodňová opatření a zabýváte se okolím řeky, tak vyhodnocujete různé připomínky a na pejškaře nikdo nemyslí. Je to mimo váš zájem, že nás nikde ani neuvádíte?

I po realizaci dalších etap protipovodňových opatření se budeme snažit najít nějaké rozumné řešení. Rozhodně nechceme vyhánět pejškaře ze břehů řeky, nebo rušit „výběhové zóny“. Čeká nás etapa protipovodňových opatření v úseku od soutoku Mlýnského potoka s Moravou až k mostu na ul. Komenského u Bristolu. Bude to dle mého názoru naprosto nejnáročnější část budování ochrany města před povodněmi. Ano, řekl jsem, že při přípravě protipovodňových opatření v podmínkách našeho města považují za dobré řešení to, na kterém se shodnou město, správce toku, ekologická občanská sdružení, architekti a památkáři. A že nesmíme zapomínat na právními předpisy podložené zájmy rybářství a myslivosti. No a za město můžu slíbit i hledání řešení pro pejškaře, prověřování vhodných lokalit pro „výběhové zóny“. Vždyť příprava nové vyhlášky je přímo závislá na stanovení vhodných, dostupných a nekonfliktních zón pro volný pohyb psů. A tady očekávám i návrhy od pejškařů. Všechny je prověříme.

Jak vysoká sankce za porušení vyhlášky nám hrozí, když necháme psy pouze vyběhat před domem? Čemu to vlastně vadí, když si ráno malí psi spolu hrají u domu? Nebo snad vadí to, že pes někdy zaštěká?

Porušení povinností stanovených v městské vyhlášce občanem je přestupkem a za ten je možno uložit buď přímo na místě blokovou pokutu ve výši až 1000 Kč, anebo v přestupkovém řízení před správním orgánem pokutu ve výši až 30 000 Kč. Je-li tedy někomu v rámci přestupkového řízení uložena sankce ve formě pokuty, ukládá se mu ze zákona současně i povinnost zaplatit ještě tzv. náklady řízení v paušální částce 1000 Kč. No a pokud jde o to štěkání, tak někteří pejškaři si často nechťejí uvědomit, že jejich psi dovádějící u domu ruší ty, co v tom domě bydlí.

Myslíte si, že vyhláška zabývající se psy k něčemu je?

Dodržování naší městské vyhlášky minimalizuje možnost napadení člověka psem,



Foto Robert Mročka

protože napadení člověka psem je zpravidla způsobeno chybou toho, kdo jej pustil na volno, nebo si psa nezabezpečil a on mu utekl. Mít psa ve městě znamená respektovat stanovená pravidla, při venčení uklízet exkrementy a zajistit, aby jeho nejlepší přítel člověka neobtěžoval a neohrožoval své okolí. Vždyť je to tak jednoduché.

Jako pejškaři platíme městu, tím přispíváme i na čistotu nebo ne?

Z rozpočtu města hradíme mimo jiné provoz košů na psí exkrementy se zásobníky a sáčky, které máme ve městě rozmístěny. Jsou to celokovové koše s krytým zásobníkem sáčků. Zásobníky sáčků rozmisťujeme i samostatně. Protože někteří nejsou schopni si po svém psovi uklidit, na odstranění psích výkalů jsou používány mobilní vysavače. Tato nedílná součást péče o čistotu města stojí statisíce. Rozmístění košů řešíme s komisemi místních částí a Technickými službami města Olomouce, a. s. Spotřeba sáčků díky krádežím neustále roste. Do košů i zásobníků sáčky pravidelně doplňujeme. Za rozumné považují vzít doma sáčky zbylé po nákupu a takto je znovu použít. Hodně pejškařů to tak dělá.

Neuvažuje město o tom, že by místo doplňování sáčků do košů raději dávalo příslušný počet sáčků jednotlivým majitelům psů přímo osobně do ruky, například při placení poplatku za psy?

V letošním roce vyhodnotíme i tuto možnost. Názory jsou opravdu různé. Setkávám se jak s požadavkem přidělování sáčků na registrovaného, platícího majitele psa, tak i s názorem „platbu chci uhradit městu elektronicky z účtu a v místě, kde bydlím, požaduju městem zajištěnou službu“. Tím je myšlen zásobník se sáčky, nebo koš se sáčky. Diskuse na téma, kam umístit nový koš nebo zásobník se sáčky ale často vygraduje požadavkem „zakážte vstup se psy do blízkosti našeho domu a vedle přidejte koš i zásobník“.

Do „Áčka“ se vrátil život. Pavilon prokoukl

Rekordní návštěvnost měla letošní první akce na olomouckém Výstavišti Flora. Celkem deset tisíc lidí, tedy dvojnásobek obvyklého počtu, se přišlo podívat na veletrh Tourism Expo. A jistě nejen na něj. Většina z návštěvníků se přišla také na vlastní oči přesvědčit, jak dopadla rozsáhlá rekonstrukce hlavního výstavního prostoru, pavilonu A. Těm, kteří sem dosud nezavítali, přinášíme malou ochutnávku a také pohled do historie.



Foto Robert Mročka

Veletrh služeb cestovního ruchu a využití volného času nalákal na výstaviště hned první den na tři tisíce lidí. „Loni, kdy byl pavilon A uzavřen, přišlo celkem tři a půl tisíce lidí, v předchozím roce zhruba pět tisíc, tak vysokou návštěvu jako letos však

veletrh Tourism Expo ještě nikdy nezaznamenal,“ konstatovala garantka výstavy Jana Jirovská. Většina návštěvníků byla z Olomouce a okolí, ale lidé dorazili také z Přerova, Brna či Ostravy.

Pavilon A po roce opět ve službě

Slavný pavilon A se tak po roce náročných stavebních prací opět vrátil do služby. Cílem celkové modernizace areálu, jež kompletně skončí v dubnu, a zahrnuje dostavbu administrativní budovy i zázemí výstaviště, je zajistit nesrovnatelně vyšší komfort a rozšíření nabídky služeb všem návštěvníkům i vystavovatelům.

Po rekonstrukci hlavní výstavní budovy se volalo už delší dobu, protože chátrající pavilony nebyly důstojnou kulisou pro výstavy ani další akce na výstavišti. „Cílem je zvýšit atraktivitu areálu a rozšířit možnosti nabídky výstavníků služeb, čímž dojde ke zviditelnění města a zvýšení konkurenceschopnosti regionu. Jsem proto velmi rád, že se nám konečně podařilo tuto velkou rekonstrukci výstaviště uskutečnit,“ uvedl primátor Martin Novotný. „Díky modernizaci a rozšíření prostor tak můžeme nabídnout

HISTORIE VÝSTAVNICTVÍ V OLOMOUCI

Zahradnické výstavy mají v Olomouci dlouholetou tradici. Začaly v okresním měřítku v padesátých letech minulého století, přerostly ve výstavy celostátní a v mezinárodní přehlídky okrasného zahradnictví. Dnešní mezinárodně uznávaná přehlídka špičkových výpěstků květin, okrasných dřevin, zahradní architektury a vazačství datuje svůj původ do roku 1958, kdy se v areálu výstaviště konala první regionální Výstava květin podniků místního hospodářství. Na svou dobu nevídaný zájem veřejnosti – 62 tisíc návštěvníků – vyvolal její opakování v příštím roce.

Rok 1967 byl v historii olomouckého výstavnictví mezní událostí. Poprvé se v titulu zahradnických výstav objevil název Flora Olomouc. Od tohoto roku se poprvé začala výstava dělit na etapy, dokonce tři – jarní, letní a podzimní. Zvětšil se tím i časový prostor celkového trvání, čehož toho roku využil do dnešních dnů již nepřekonaný počet 840 tisíc návštěvníků z tuzemska i ze zahraničí. Nejvýznamnější událostí roku 1967 bylo první využití nového ústředního výstavního pavilonu ve Smetanových sadech – pavilonu A – vystavěného na jednom z konců mimoúrovňové lávky, která spojuje Čechovy a Smetanovy sady.



INZERCE

KUPON na návštěvu designera u Vás doma **ZDARMA**

3D návrhy, zaměření, poradenství a doprava **ZDARMA**

spotřebiče za internetové ceny

Horní Lán 1327/6a
779 00 Olomouc
tel.: 773 66 62 62
www.sgkuchyne.cz
250 m nad OBI



SG kuchyně
výrobce moderních a klasických interiérů

kvalitní designové kuchyně za nejlepší cenu



kuchyně, vestavné skříně, koupelnový nábytek, ložnice

KUPON NA SLEVU 100,-

AKCNIPNEU.cz Olomouc



internetový obchod | pneuservis | 200m od zastávky U Kapličky | pneu a disky | široký výběr skladem | **775 994 552** | Jižní 118, Olomouc

Inzerát slouží jako kupon na slevu 100,- na přezutí auta

nout služby, které zde zatím nebyly možné, jako například pořádání společenských akcí, koncertů, konferencí či menších sportovních akcí," dodal ředitel výstaviště Jiří Uhlíř.

Z původního pavilonu zůstala jen konstrukce

V pavilonu A byla upravena ocelová konstrukce vynášející střechu a obvodový plášť. „Stávající obvodový plášť nahradila standardní hliníková konstrukce, zasklená izolačním trojsklem a doplněná po obvodu předsazenými venkovními žaluziemi a z vnitřní strany textilními roletami. Tvarované sloupy haly i pohledově exponovaná část skeletu jsou z pohledového betonu. U vstupní části pavilonu byla odstraněna nevhodná nástavba na střeše terasy společně s venkovním schodištěm, které nahradilo široké jednoramenné schodiště," popsal ředitel výstaviště.

Součástí rekonstrukce a modernizace bylo rovněž vybudování nové správní budovy s restaurací a nové příjezdové komunikace s velkým parkovištěm. Tato cesta je napojená do Zamenhofovy ulice a parkoviště pojme na 95 osobních automobilů a 10 autobusů.

V souvislosti s rekonstrukcí pavilonu A a dostavbou bylo nutné provést několik úprav inženýrských objektů. Zrušily se stávající přípojky vody a kanalizace a byly nahrazeny novými, provedla se přeložka horkovodu, instalována byla přípojka vysokého napětí. Také bylo nutné instalovat nové rozvody nízkého napětí pro pavilony, venkovní rozvaděče a veřejné osvětlení. Na závěr budou provedeny také sadové úpravy v okolí všech objektů.

Náklady na rekonstrukci a dostavbu Výstaviště Flora Olomouc jsou 270 milionů korun včetně DPH, přičemž zhruba 40 procent pokryje dotace z Regionálního operačního programu Střední Morava. Po dokončení samotné rekonstrukce hlavního pavilonu ještě pokračuje částečně i dostavba nových objektů.

Další příležitost, kdy si budou moci návštěvníci pavilon A včetně jindy nepřístupného zázemí prohlédnout, bude den otevřených dveří, který vedení výstaviště plánuje na začátek března. Následovat bude výstava FOR MODEL od 14. března a jarní Flora Olomouc vypukne 24. dubna. Termíny jednotlivých akcí najdete na www.flora-ol.cz. **Lenka Jedličková**

TŘI OTÁZKY PRO:

Jiřího Uhlíře, ředitele Výstaviště Flora Olomouc
Nová podoba pavilonu A je patrná na první pohled. Můžete ale stručně přiblížit, v čem pocítí jeho návštěvníci největší změnu?

Jedním slovem komfort. A to jak pro vystavovatele, kteří mají nyní mnohem jednodušší přístup a návoz materiálu do pavilonu, tak pro návštěvníky, kteří změnu uvidí už na první pohled. Dispoziční změna spočívá v rozšíření výstavní plochy, ale především technologie celého pavilonu je na takové úrovni, že umožňuje celoroční provoz. Celý pavilon je opatřen izolačním trojsklem a revizí prošlo vytápění i systém vzduchotechniky, takže návštěvníci i vystavovatelé se tu mohou cítit dobře jak po fyzické stránce, tak po stránce zázemí.

Úplnou novinkou je možnost zatemnění pavilonu, můžete ji přiblížit?

Starý pavilon už v letních měsících v podstatě nebyl provozuschopný, protože se přehříval. Kromě klimatizace byly nově nainstalovány vnitřní a vnější rolety, díky kterým se tady budou moci konat výstavy využívající světelné efekty. Kromě značných úspor na energiích má vnitřní zatemnění i akustický efekt.

Co bylo největším nedostatkem původního pavilonu?

Rekonstrukce byla už více než nutná, protože část zařízení a vybavení tu bylo od samotných počátků výstaviště. Průběžně se dělaly jen drobné opravy, ale žádná zásadnější rekonstrukce se od 60. let neuskutečnila. Chybělo tu odpovídající logistické zázemí pro vystavovatele, klimatizace, parkovací místa a řada dalších detailů.



LÉKÁRNY AVE

TRVALE SNÍŽENÉ CENY CELÉHO SORTIMENTU

AVE PARTNER



Garance nejnižších doplateků.
Parkování pro zákazníky před výlohou lékárny.

KUPÓN na slevu



Tento poukaz opravňuje držitele k jednorázovému využití slevy 50 Kč. Slevu lze uplatnit na volně prodejny sortiment, dosáhne-li hodnota nákupu alespoň 500 Kč.

Kupóny nelze sčítat a nelze je kombinovat s žádným jiným slevovým kupónem ani platební poukázkou (Sodevo, Ticket, Cadhoc a pod.). Nevztahuje se na nákup produktů z letáku. Kupón se nevztahuje na internetové objednávky.

VITAMÍNY / MINERÁLY – doplňek stravy
SELZINK PLUS 50 tbl

Selezink Plus je přípravek s vysokým obsahem zinku, selenu, vitamínů C a E a je zdrojem betakarotenu. Podporuje přirozenou obranyschopnost organismu proti infekci. Je velmi vhodný k doplnění výživy všech osob starších 15 let, včetně těhotných a kojících žen.

běžná cena +36 Kč
akční cena 89 Kč

BOLEST, ZÁNĚT – léčivý přípravek
Apo-Íbuprofen 400mg 100 tbl

Přípravek APO – IBUPROFEN 400 mg se užívá při bolestech hlavy, zubů, zad a kloubů, při bolestivém menstruačním křečím a klamání pooperační bolesti, účinně snižuje horečku u chřipkových stavů a působí protizánětlivě.

Účinná látka: Ibuprofen

běžná cena +39 Kč
akční cena 89 Kč

Lékárna AVE s.r.o
tř. Kosmonautů 1082/29,
779 00 Olomouc
tel.: 585 220 936,
mob.: 607 041 960
Otevírací doba:
Po - Pá 7.30 - 18.00

www.lekarnaave.cz

Bonusový systém: Využijte náš výhodný věrnostní program, který nabízí více než ostatní

Základní karta lékárny AVE	Stříbrná karta:	Zlatá karta:	U nás akce
<ul style="list-style-type: none"> zákazník obdrží slevu ve výši 30 Kč za každý recept hrazený ZP zákazníkovi se připisuje na věrnostní konto bonus z hodnoty receptu a to, když je daný přípravek bez doplatku pacienta zákazníkovi se připisuje na věrnostní konto bonus z nákupu volně prodejních preparátů 	<ul style="list-style-type: none"> zákazník obdrží slevu ve výši 30 Kč za každý recept hrazený ZP vyšší bonus na věrnostní konto za volný prodej i z hodnoty receptu, než u stříbrné karty jednorázový bonus na věrnostní konto ve výši 100 Kč + dárek při udržení stříbrné karty každý rok dárek pro vaši zdraví zdarma dárek pro rok 2013 – Mléčné pastilky 	<ul style="list-style-type: none"> zákazník obdrží slevu ve výši 30 Kč za každý recept hrazený ZP vyšší bonus na věrnostní konto za volný prodej i z hodnoty receptu, než u stříbrné karty jednorázový bonus na věrnostní konto ve výši 200 Kč + hodnotný dárek při udržení zlaté karty každý rok hodnotný dárek pro vaši zdraví zdarma dárek pro rok 2013 – CEMID Kamzík 60 cps. 	<p>S věrnostní kartou ušetříte za Váš recept</p> <p>30,-</p> <p>+ dárek</p>

Veškeré inzuliny bez doplatku!!!

U nás si můžete nechat bezplatně změřit krevní tlak.

Tříměsíční antikoncepce za skvělé ceny

Azalia 494 Kč	Divina 150 Kč	Katya 399 Kč	Minerva 376 Kč	Triquilar 356 Kč
Adele 437 Kč	Eloine 700 Kč	Lindynette 399 Kč	Mirelle 505 Kč	Vreya 405 Kč
Belara 680 Kč	Femoden 488 Kč	Loette 624 Kč	Minisiston 398 Kč	Yadine 795 Kč
Bonadea 459 Kč	Foxinette Neo 455 Kč	Logest 499 Kč	Novynette 477 Kč	Yasminelle 960 Kč
Cerazette 535 Kč	Gracial 599 Kč	Lunafem 376 Kč	Regulon 477 Kč	Yaz 880 Kč
Daisnette 410 Kč	Jangee 0,03 580 Kč	Maitalon 687 Kč	Stodette 365 Kč	
Daylette 678 Kč	Jangee 0,02 630 Kč	Marvelon 462 Kč	Sylviane 520 Kč	
Dienille 590 Kč	Jeanine 766 Kč	Mercilon 475 Kč	Sunya 370 Kč	



Výstava v pavilonu A z února 1972 s názvem Holandské květiny a české sklo.

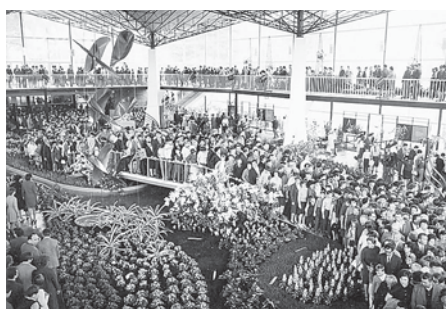

Flora Olomouc byla zpočátku jedinou výstavou svého druhu v Československu. Hned první ročník Flory Olomouc v roce 1967 přilákal na výstaviště desítky tisíc návštěvníků. Pavilon A byl tak přeplněný, že se lidé mohli pohybovat opravdu jen stěží.



Roku 1967 proběhla v kontextu bohatě naaranžovaného nového pavilonu první soutěž krásy v Československu – Miss Flora.



Novostavba výstavního pavilonu, která navazuje na jihozápadní stranu stávajícího pavilonu A. Dostavba je řešena jako dvoupodlažní a podsklepený objekt. Jeho nosnou konstrukci tvoří železobetonový skelet v modulaci, korespondující se stávajícím pavilonem. Sestává se z proskleného krčku s příznaným betonovým skeletem v obvodovém plášti a z kvádru opláštěného kovovou fasádou. Výrazným motivem fasády je velkoplošné okno, ústící do prostoru se schodištěm a eskalátory. V místě propojení s pavilonem A byly instalovány rolovací vrata s hliníkovou zateplenou lamelou a požární textilní roletou.



Interiér pavilonu A z roku 1971.

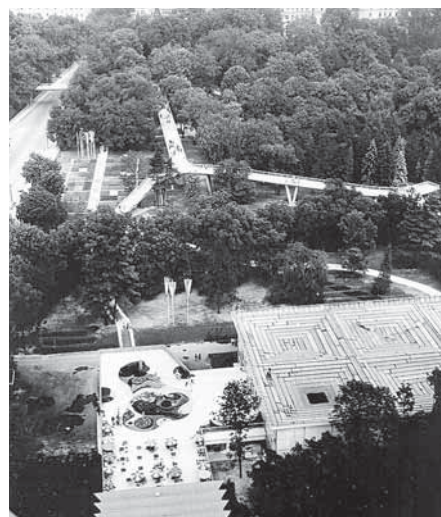

Letecký pohled na mimoúrovňovou lávku ze Smetanových do Čechových sadů, která byla zpřístupněna veřejnosti v roce 1965. V popředí střešní zahrada na terase pavilonu A, kde budou moci návštěvníci opět posedět v zahradní restauraci.



Pavilon A byl postaven v roce 1966 podle projektu architekta Petra Braunera, který se podílel i na projektu jeho modernizace. Půdorysná plocha výstavní části má rozměr cca 34 x 50 m s výškou atiky cca 11,5 m nad okolním terénem.



Součástí pavilonu je podsklepená přístavba, kde se nachází technické zázemí. Na střeše přístavby je dlážděná terasa navazující na galerii výstavní haly. Kapacity výstavních ploch jsou v přízemí 1700 m² a v patře (galerie) 910 m².

Foto archiv, Blanka Martinovská a Robert Mročka

Posláním divadla je nejen kult

řiká ředitel Moravského divadla Olomouc Pavel Hekela

Mladší generace zná Pavla Hekelu především z rozhlasu, jemuž řadu let úspěšně šéfoval. Jeho loňský nástup do funkce ředitele Moravského divadla Olomouc mnohé překvapil, ale ti dříve narození vědí, že právě divadlo je pro něj místem nejpřirozenějším. Herectví vystudoval, věnoval se mu řadu let a pak působil jako divadelní režisér. Nyní se vrátil do svého „domovského“ divadla, kde před téměř čtyřiceti lety jako herec začínal a kde zazářil v mnoha titulních rolích. „Vrátil jsem se do známého prostředí a jsem teď zase tolerantní divák,“ říká s úsměvem Pavel Hekela, který za několik dní oslaví životní jubileum.

Zdá se, že olomoucké divadlo je jako magnet, který vás stále přitahuje zpátky, ať se hnete kamkoli...

Ano, v Olomouci jsem nastoupil do prvního angažmá po DAMU hned v roce 1977 a působil tady řadu let. Vždycky jsem odešel na čas odešel a zase se vrátil, teď jsem zde počtvrté a doufám, že naposledy. Rád ale vzpomínám i na svoje angažmá v Šumperku, protože tam jsem odehrál spoustu titulních rolí, s celou řadou vynikajících režisérů. Tenkrát jezdila elita režisérů si do Šumperka odpočinout a zarezírovat.

Proč zrovna do Šumperka?

Protože tam se tenkrát dělalo výborné divadlo s dobrou hereckou partou a to, co se nemohlo nebo spíš nesmělo zrealizovat v Praze, v Šumperku prošlo. Působili tam téměř všichni režiséři, kteří něco znamenali a u všech jsem si zahrál pěkné role.

Pak jste s herectvím najednou skončil, proč?

Odešel jsem „na volnou nohu“ a živil se divadelní režii doma i v cizině. Ale protože tou dobou byly naše dvě děti malé, musel jsem se vrátit domů. Tak jsem krátce učil mluvit moderátory v tehdy vznikajícím Rádiu Pohoda. Bral jsem to jako brigádu, ale pak mi nabídli místo ředitele, a to už jako brigádník opravdu dělat nemůžete. Po dvou letech jsem odešel a s kamarádem založil nahrávací studio Gulliver, které se zaměřovalo na rozhlasovou reklamu. Pak mě bývalí kolegové z Rádía Pohoda, kteří po jeho zániku přešli do ČRo, vyzvali, abych se přihlásil do konkurzu na ředitele České-

ho rozhlasu Olomouc. Vyhrál jsem a zůstal třináct let.

To je celkem nečekané rozhodnutí od člověka, který divadlo tak miluje. Nechybělo vám?

Chybělo, samozřejmě. Divadlo se neopouští beztréstně. Ale nebylo to ani tak moje rozhodnutí, tak zkrátka šel život. Do rádia jsem nastoupil, abych překlenul období, než se budu moci do divadla vrátit. Ale mezitím jsem dostal nabídku na místo ředitele rozhlasu, což mě pochopitelně taky zajímalo, tak jsem si řekl: „Proč to nezkusit, do divadla se můžu vrátit vždycky“.

V době působení v rozhlase jste se netoužil vrátit jako režisér nebo jako herec do divadla?

V Rádiu Pohoda ani ne, tehdy na to nebyl čas. Teprve ve studiu Gulliver, když se po několika letech začal měnit charakter naší práce, jsem si uvědomil, že se už dostávám někam mimo, do propagace a „výtvary“, kde to neumím. Později, v Českém rozhlase, už mi zas tak smutno po jevišti nebylo, protože rozhlasová práce je moc pěkná a hlavně jsem pochopil, že je smysluplná. Kromě toho jsem stále „chodil na mikrofon“ a jakýsi kontakt s kumštem udržoval.

Pocházíte z lékařské rodiny, neuvažoval jste o tom, že byste pokračoval v rodinné tradici?

Medicína má k sobě s kumštem velice blízko. Oba obory se zabývají člověkem, i když každý z jiné strany. Původně jsem směřoval opravdu na medicínu, ale protože jsem zároveň chodil do vyhlášeného dramatického kroužku Věry Pánkové, chtěl jsem jenom to několikaleté působení nějak uzavřít a zkusil se přihlásit na DAMU. Dostal jsem se hned napoprvé jako jeden z asi čtrnácti přijatých. Prý se nás tehdy hlásilo na 360. No, to jsem tam nemohl nejtít.

Na koho z DAMU nejraději vzpomínáte? Kdo vás nejvíc ovlivnil?

Učily tam skvělé osobnosti, ale nejvíc jsme se ovlivňovali se spolužáky navzájem. Mými spolužáky z ročníku byli Olda Kai-



Foto Robert Mročka

ser, Vladimír Čech, nynější vynikající ostravský herec Honza Fišar, plzeňský „Molière“ Tonda Procházka, skvělý pražský bard Mirek Meduna, Marcel Vašínska, Jirka Knot... zkrátka byli jsme poměrně silný a hlavně „vypečený“ ročník, na který na DAMU vzpomínají dodnes.

Chodil jste do divadla, když jste pracoval v rozhlase?

Později už ano, ale zpočátku jsem hodně dlouho do divadla nechodil. Protože jsem si vždycky, když jsem seděl v hledišti, říkal: „Co tady dělám, vždyť patřím na druhou stranu!“. Kromě toho, když to řeknu skromně, se považuji za poučeného diváka. Když jsem viděl představení a věděl, co se asi tak děje v zákulisí, tak jsem se vrtěl, což se mojí ženě, s níž jsem tam chodil, moc nelíbilo. Zpočátku jsem byl hodně nevděčný a protivný divák. Teď jsem zase spíš tolerantní, protože za ten tým „kopu“ a svoje kolegy si sám pro sebe snadněji omluvím. Což je možná chyba, ale je to lidské, protože je mám rád. **Chápu. A teď si zase při poslechu rádia řeknete: Proboha, co to tam vysílají...**

Ne. Rádio samozřejmě poslouchám a rozhodně si neříkám, že co jsem odešel, nestojí

ivovat, ale také bavit,

to za nic. Řada věcí se mi líbí, vysílání se „provzdušnilo“, ale jsem trochu smutný z toho, že v rozhlase nastoupil trend, který jde proti regionalitě vysílání. Myslím si, že krajské stanice Českého rozhlasu mají mít výrazně lokální charakter. V současné době ale v celém rozhlase probíhá tuhá centralizace – v provozních, organizačních, personálních oblastech – a už to slyším i ve vysílání. V sobotu ráno se dozvídám, kam si mám zajet do Mostu, Chebu a Jindřichova Hradce, ale už neuslyším o Olomouckém kraji tolik jako dřív. A to je chyba.

Cítíte se po návratu do divadla uspokojení? Neřekl bych, že návrat do divadla je pro mě satisfakcí, nemám k tomu důvod. Mně divadlo neublížilo, já neublížil jsem. Ale cítím se být zase mezi svými. Což jsem byl i v rozhlase, ale ne hned. Vstup do divadla je návratem do známého prostředí. Vždyť spoustu kolegů si ještě pamatuju z předchozího působení – byli to moji spoluhráči z jeviště, ale i z provozu, z krejčovny, rekvizitárny...

Jaká byla první změna, kterou jste po svém nástupu udělal?

Bohužel jsem musel hned udělat změnu v repertoáru, ale ta byla vynucena okolnostmi. Bylo nutné vyměnit původně plánovaný baletní titul Esmeralda za Spící krasavici. Původní realizační tým ruského choreografa Medveděva si začal klást trochu vyšší podmínky, než bylo předjednáno a než jsme mohli splnit. Nemohli jsme zkrátka ten jednostranný posun od původní dohody akceptovat, tak jsme našli nové řešení. A myslím, že přinejmenším velmi důstojné! Druhá změna, k níž jsem musel sáhnout, bylo pořadí premiér. Operetní Soirée bude mít první uvedení místo v únoru až v červnu. To představení by jinak spatřilo světlo světa ve velmi ochuzené podobě a naše publikum si určitě zaslouží co nejlepší kvalitu. **Jedním z vašich cílů bylo „nastavit repertoár divácky atraktivně, přitom však nikoli na základě podbíživé komerce“.** Máte představu, jak toho docílit?

Ano, ale je to složitější. Domníval jsem se, že příští sezona už by mohla být takzvaně mojí sezonou, ale setrvačnost v divadle je jako setrvačnost u velké lodi. Moje představy se mi v této sezoně nepodaří zcela realizovat.

Nakolik jste mohl zasáhnout do výběru jednotlivých titulů?

Mohu je ovlivnit jen do jisté míry. Možná bych do toho mohl zasáhnout z pozice ředitele víc, ale to nechci, protože sám dobře vím, že musím ponechat šéfům souborů, režisérům a dramaturgii tvůrčí svobodu. V nabídce pro příští sezonu jsou tak tituly, které se mi líbí, ale i takové, s nimiž se úplně neztotožňuji. Přesto věřím v jejich jednoznačný umělecký či divácký úspěch.

V čem tedy pocítíte největší změnu diváci v příští sezoně?

Bývalo zvykem uvádět jedenáct premiér, teď jich bude třináct. Navíc zavádíme osvědčený princip: první zářijová premiéra (*Najdeme se na Ztracené*) bude mít předpremiéru už v červnu a my tak v září stihneme ještě jeden činoherní titul, opět komedii, čímž celá sezona dostane hezké věno a tempo do začátku. Totéž zopakujeme na konci sezony. Jinými slovy předplatné bude bohatší, obsáhlejší i žánrově pestřejší.

Říkal jste také, že byste rád vrátil do hlediště určitý segment diváků, který od tamtud zmizel, a zároveň že byste chtěl přilákat studenty. Co chystáte pro ně?

Pozornost studentů si nepochybně zaslouží inscenace Amazonie, nedávno uvedená v Divadle hudby. To je vtipná, chytře napsaná hra s báječnými hereckými výkony. O mladých lidech a pro mladé. Stejně tak si myslím, že pro studentské publikum bude zajímavým titulem komedie *Najdeme se na Ztracené*, nepochybně pak *Amadeus*, *Spor*, *Šakalí léta* nebo dramatičtější *Emma*, kterou uvedeme ve světové premiéře.

Vidím, že vynecháváte operu a balet...

Proto, že tím segmentem diváků, který bych chtěl do divadla vrátit, je právě činoherní publikum. Protože činohra se z nějakých důvodů dostala v předchozích sezonách mimo přízeň diváků.

Čím to podle vás bylo?

Myslím, že činohra v minulosti ve snaze o „velké umění“ pozapomněla na diváky. Nabízela příliš náročná témata, dost složitě zpracovaná, inscenace byly dlouhé a inscenátoři trošku zapomněli, že divadlo má nejen poučovat, vychovávat a kultivovat, ale taky bavit. Vedle her, které mají vysoce umělecký potenciál, se chci proto zaměřit i na ty, které mají potenciál zábavní.

Je ještě něco, co olomouckému divadlu chybí?

V Olomouci bohužel chybí studijní scéna. Máme tu Tramtarii, Divadlo na cucky, ale postrádáme profesionální klubovou aktivi-

PREMIÉRY V SEZONĚ 2014/15

- **Najdeme se na Ztracené** – činohra, komedie, autorská hra Romana Vencla
- **U pokladny stál** – činohra, komedie, režie Nikolaj Penev
- **Pád Antikrista** – opera, autor Viktora Ullmann, režie J. A. Pitínský
- **Rusalka** – unikátní baletní zpracování slavné opery A. Dvořáka
- **Rosemary** – opereta Rudolfa Frimla
- **Hubička** – opera Bedřicha Smetany
- **Spor** – činohra, komedie, autor P. C. de Chamblain de Marivaux
- **Amadeus** – činohra, režie Michael Tarant
- **Spartakus** – balet
- **Šakalí léta** – činohra s prvky muzikálu
- **Hraběnka Marica** – opereta E. Kálmána
- **Emma** – dramatičtější románu Jane Austenové
- **Lazebník Sevilský** – opera G. Rossiniho

tu. Chybí ještě jeden studiový prostor, kde by si herci mohli zahrát to, co se na velké jeviště nedostane. Dnes to částečně supluje Divadlo hudby, ale ty prostory nejsou zcela vyhovující. Bylo chybou, že při rekonstrukci divadla nevyšlo na vybudování malé scény. Je to takový smutný olomoucký unikát, že třísouborové divadlo nemá pobočnou scénu, to u nás opravdu nemá obdoby. Věřím však v dohodu se zřizovatelem divadla, a proto jsem i v tomto bodu optimistický.

Rád vás všechny zvu do Moravského divadla Olomouc a přeji jen ty nejlepší divadelní zážitky!

Lenka Jedličková

PAVEL HEKELA

- narodil se 3. 3. 1954 v Přerově
- dětství prožil v Prostějově, od roku 1967 bydlí v Olomouci
- vystudoval gymnázium v Hejčíně
- v roce 1977 promoval na pražské DAMU, obor herectví
- od roku 1977 do roku 1994 působil s přestávkami v angažmá Moravského divadla Olomouc
- jako herec byl v angažmá ještě v Šumperku či Českých Budějovicích, hostoval v Praze či Brně atd.
- jako divadelní režisér působil opakovaně v Olomouci, Šumperku, Uherském Hradišti, v Brně, ale i v zahraničí
- dva roky zastával funkci ředitele Rádia Pohoda
- koncem 90. let založil s kolegou nahrávací studio Gulliver
- v letech 2000–2013 šéfoval Českému rozhlasu Olomouc
- od října 2013 je ředitelem Moravského divadla Olomouc

Na opravy domů lze využít výhodný úvěr

V uplynulých čtyřech letech poskytovalo město Olomouc vlastníkům bytových domů ve vymezené zóně IPRM Revitalizace a regenerace sídliště prostředky na regeneraci bytových domů v rámci balíku dotací získaných z ministerstva pro místní rozvoj. „Na regeneraci bytových domů bylo vyhlášeno celkem 15 výzev, ve kterých bylo podáno 65 projektových žádostí za celkem 130 milionů korun.“ Vyčíslil náměstek primátora Ladislav Šnevajs. Poslední výzva k podávání žádostí byla ukončena v červenci 2013. Možnost čerpat tento typ přímých dotací z EU už skončila, ale vlastníci domů, kteří si o ně nestihli požádat, mají nyní alternativu v podobě finančního nástroje Jessica.

„Pro všechny vlastníky bytových domů ve stávající a rozšířené zóně (sídlíště Povel, Nové Sady a Nový Svět včetně rozšíření na severní, západní a jižní stranu) existuje možnost získat zvýhodněný úvěr na rekonstrukce bytových domů. To spočívá v zateplení vnější obálky domu, výměně okenních a dveřních výplní, zateplení střechy a stropu suterénu, odstranění statických poruch domů, rekonstrukce výtahů a inženýrských sítí a podobně,“ dodal náměstek.

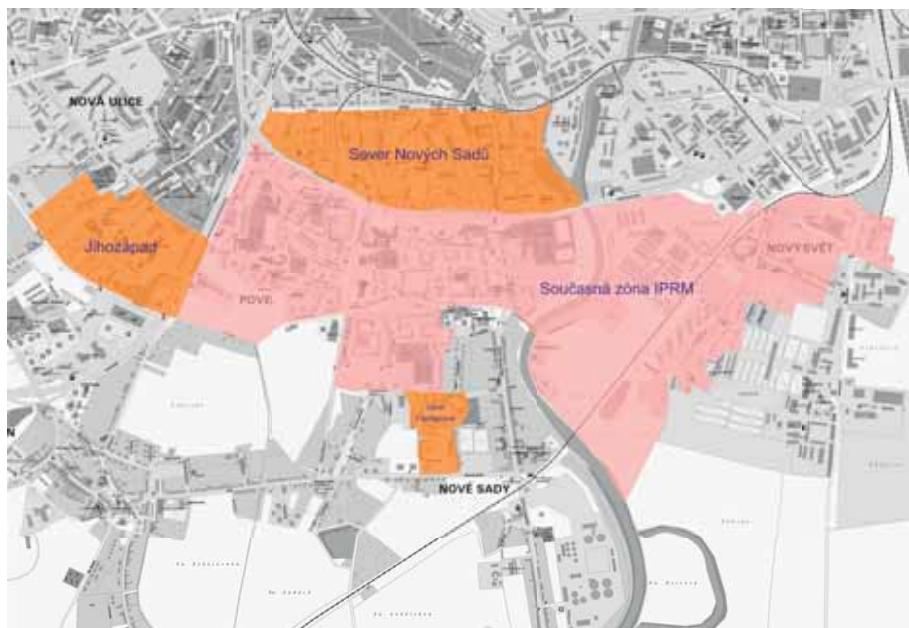

Mapa rozšířené zóny.

Zvýhodněné úvěry poskytuje Státní fond rozvoje bydlení prostřednictvím Komerční banky až do konce roku 2015. Program Jessica bytový dům nabízí vlastníkům bytových domů nízkouročené úvěry, již od 0,75 procenta ročně, pro splatnosti do 10 let. Úroková sazba je dále odstupňová-

na podle délky splatnosti, kterou je možné zvolit až na 30 let. Minimální výše úvěru je stanovena na jeden milion korun.

Více informací naleznete na stránkách iprm.olomouc.eu/revitalizace-a-regenerace-sidliste a www.sfrb.cz/programy/program-jessica/. (jed)

Revitalizace sídliště Povel zdárně pokračuje

Další část jednoho z nejlidnatějších sídlišť ve městě změní podobu. Radní města souhlasili s pokračováním projektu revitalizace a regenerace sídliště Povel. Odbor investic tak zahajuje závěrečnou třetí etapu obnovy olomouckého sídliště.

Poslední etapa projektu spočívá zejména v propojení některých ulic a zprůjezdnění celého prostoru. „Stěžejní myšlenkou je tzv. zaokružování celého sídliště, které vznikne propojením ulic Janského a Heyrovského. Průjezd touto lokalitou tak bude konečně jednodušší a pře-

hlednější. Zároveň zde vznikne pěší zóna a více míst pro parkování vozidel,“ uvedl náměstek pro investice Martin Major. Pěší zóna by měla vzniknout uvnitř sídliště poblíž ulice Janského.

Cílem připravovaného projektu je nejen větší přehlednost provozu pro řidiče, ale také větší komfort pro pohyb chodců. Odbor investic magistrátu zajišťuje přípravu a realizaci obnovy sídliště Povel už od roku 2011. Práce byly rozděleny do tří etap. První byla realizována v roce 2012, dokončení prací v rámci druhé etapy se obyvatelé sídliště dočkali loni na sklonku léta. „Třetí část regenerace sídliště se připravuje tak, aby stavební práce bylo možné zahájit ještě v letošním roce,“ vysvětlil Major. Předpokládané náklady na realizaci jsou ve výši téměř 81 milionů korun. Radní města počítají s dotační podporou v rámci Integrovaného plánu rozvoje města.

Po dokončení všech tří etap projektu se dočká úpravy přes 20 000 m² veřejného prostoru. Vznikne přes 400 nových parkovacích míst, 22 nových stanovišť s kontejnerovými stánky, čtyři dětská hřiště, nové vozovky a chodníky. Veřejná prostranství dostanou nové osvětlení, lavičky i zeleň. Na Povelu zahradníci vysadí celkem 5280 keřů a 155 stromů. (red)



Foto archiv

INZERCE

GASTM
www.gas.cz

Autorizovaný prodejce
JBTUL, NORDICA,
KRATKI, HAAS + SOHN,
ARISTON, JUNKERS,
VAILLANT, BAXI...



**KRBY, KAMNA,
KOTLE, BOJLERY**
včetně doplňků a odborné montáže

Poradíme vám na tel. 585 235 319, 777 620 782-4
nebo Vejdovského 6 - „kruháč“ u Kauflandu Olomouc

Dostavba fakulty zlepší podmínky pro výzkum

Pedagogická fakulta se dočkala nového výzkumně vzdělávacího areálu. Ve dvorním traktu hlavní budovy na Žižkově náměstí vyrostlo díky evropské dotaci nové křídlo za zhruba 200 milionů korun s moderně vybavenou aulou, laboratořemi, učebnami i datacentrem nové generace. Fakulta nově využije plochu 4297 metrů čtverečních, celý prostor slouží pro práci se studenty a pro výzkum. Součástí dostavby je například laboratoř tyflopedie či v tuzemsku ojedinělá logopedic-



Foto Blanka Martinovská

ká laboratoř se špičkovým vybavením. Kompenzační pomůcky a speciálně upravené počítače najdou studenti v nové laboratoři somatopedie, která poslouží i vysokoškolákům s omezenou hybností. V dalších specializovaných laboratořích budou studenti pronikat do tajů elektrotechniky a elektroniky. Na lepší zázemí se může těšit například i Centrum podpory studentům se specifickými potřebami, jež pomáhá studentům se zdravotním handicapem ze všech fakult. V dostavbě centrum získalo větší, modernější a plně bezbariérové prostory. „Věřím, že modernizací výukových prostor – zejména laboratoří a odborných pracoven technické a informační výchovy – se zintenzivní i spolupráce pedagogické fakulty s městem a celým regionem. Olomouc je zřizovatelem 19 základních škol, 22 mateřských škol a ve spádovém obvodu pak ještě dalších 53 základních a mateřských škol. Jeden z významných směrů spolupráce fakulty s odborem školství a základními školami by se měl orientovat



Foto Blanka Martinovská

na špičkové vědecké analýzy výchovně vzdělávacího procesu s cílem posílit roli základních škol v profesní orientaci žáků a volbě dalšího vzdělávání s ohledem na posílení konkurenceschopnosti mladých lidí na trhu práce a přispět ke snižování jejich nezaměstnanosti,“ podotkl Antonín Staněk, proděkan pro studijní záležitosti PdF UP a zastupitel města Olomouce. Dostavba fakulty začala v květnu 2012, projekt se uskutečnil v rámci Operačního programu Výzkum a vývoj pro inovace za přispění státního rozpočtu České republiky a Olomouckého kraje. (jed)

V Trnkově ulici přibudou parkovací místa

Rozšíření parkoviště se dočkají obyvatelé domů v Trnkově ulici číslo 17 a 19 na Nových Sadech. Dvacet nových míst ke stání vyjde město na 1,76 milionu korun, z toho skoro 1,5 milionu pokryje dotace z Integrovaného operačního programu. Cílem projektu je komplexní úprava zanedbaných nebo nedostatečně využívaných veřejných prostranství o celkové rozloze 545 m². „Dalším cílem je také odstranit dopravní nedostatky, jako je například parkování vozidel mimo vyhrazená stání a omezování průjezdnosti komunikace,“ doplnil náměstek primátora Ladislav Šnevaš, který se spolu s odborem evropských projektů magistrátu podílel na zajištění dotace. V současnosti se chystá výběrové řízení na zhotovitele stavby, v dubnu by akce samotná měla začít a v červnu být dokončena. Obyvatelé ulice, kteří přišli dočasně o parkovací stání v souvislosti s výstavbou tramvajové trati a její konečné stanice, se tak na konci školního roku dočkají kompenzace. (red)

V Nedvězí opraví město dvě ulice a kanalizaci

Nevyhovující stav dvou ulic v městské části Nedvězí bude minulostí. Opravou by měla kromě ulice Rybníční projít také komunikace vedoucí k tamní prodejně potravin. Součástí investice bude nově také oprava dešťové kanalizace. Radní tak reagovali na požadavek občanů a komise městské části. „Za účasti projektanta, pracovníků odboru investic a dopravy magistrátu proběhlo v Nedvězí místní šetření. Jeho výsledkem je, že jsme do projektu na rekonstrukci nově zařadili i část komunikace, která vede k tamnímu obchodu,“ objasnil záměr v této městské části náměstek primátora Martin Major. (red)

INZERCE

LÁZNEŮ

Hotel Lázně Kostelec

Lázně Kostelec u Zlína

Sirný pramen plný zdraví

Kouzelné jaro v lázních

K procedurám pro Vás využíváme přírodní léčivý pramen s nejvyšším obsahem sirovodíku v České republice. Připravili jsme pobyty především pro Vaši relaxaci.

MORŠKÝ VÁNEK (3 dny / 2 noci)
2 lázeňské procedury

březen	1 osoba	polopenze	1810 Kč
duben	1 osoba	polopenze	1870 Kč
květen	1 osoba	polopenze	2070 Kč

SENIORSKÁ RELAXACE (5 dní / 4 noci)
5 lázeňských procedur

březen	1 osoba	polopenze	3440 Kč
duben	1 osoba	polopenze	3740 Kč
květen	1 osoba	polopenze	4140 Kč

*Plná penze či samostatně ubytování s doplátkem.

Lázně Kostelec u Zlína
Kostelec 493
763 14 Zlín 12
Tel.: 577 152 111, 577 152 152
E-mail: listy@hotel-kostelec.cz

KATALOG ZDARMA!
Napíšte si o katalog všech pobytů. Stačí poslat SMS ve tvaru LISTY, jméno, adresa, poč na číslo 777 914 885 na e-mail: listy@hotel-kostelec.cz

SC 302451

Mladí vědci se mohou hlásit do přírodovědeckých letních táborů

Rodiče malých vědců a milovníků přírody již mohou svoje děti přihlašovat na letní příměstské tábory, které připravuje Přírodovědecká fakulta Univerzity Palackého v Olomouci. Organizátoři letošní nabídky rozšířili na pět tematických okruhů. Děti ve věku od 6 do 15 let se promění v mravence, kriminalistu, cestovatele či objevitele vesmíru. Tábory se konají v prostorách fakulty, což mladým táborníkům umožňuje nahlédnout do specializovaných pracovišť, laboratoří



Foto Robert Mročka

i učeben a také se setkají s odborníky a vysokoškolskými pedagogy. „Protože víme, že i dobrodruzi si na svých prázdninových cestách chtějí užít především spoustu legrace a odpočnout si od školy, tak i odborný program je pro děti připraven formou her, zajímavých pokusů a netradičních zážitků,“ říká Eva Jungová z Přírodovědecké fakulty Univerzity Palackého.

Více informací a také přihlášky najdete na stránkách www.pevnostpoznani.cz. (red)

OLOMOUČTÍ TANEČNÍCI SBÍRALI TITULY

Soutěžní taneční sezona sice ještě zdaleka nekončí, přesto mladí tanečníci z Lola's Dance Olomouc již mohou slavit své zasloužené úspěchy, kterých dosáhli na mistrovství ČR v Třebíči. „Již v několika předchozích letech se nám podařilo dosáhnout spousty úspěchů, a tak jsme doufali, že se nám je podaří zopakovat. Nakonec se povedlo získat hned osm titulů mistrů či vicemistrů ČR,“ zhodnotila účast Dita Souralová z taneční školy Lola's Dance. Všichni úspěšní tanečníci si tím zajistili nominaci na mistrovství Evropy a světa. S dalšími úspěchy taneční školy nebo třeba i informacemi o nábořech či pobočce ve Šternberku se můžete seznámit na www.eLOLA.cz. (jed)

Handicapované žáky čeká další zimní ozdravný pobyt

Základní škola a Střední škola CREDO se sídlem v Mozartově ulici v Olomouci je obecně prospěšnou společností s posláním zajišťovat výchovu a vzdělávání žákům s kombinovaným postižením. Spolu s dalšími aktivitami školy směřuje k rozvoji osobnosti žáků a jejich zapojení do společenského života na základě jejich individuálních možností a potřeb. Škola umožňuje žákům využít nabídku canisterapie a muzikoterapie. Ve speciálně vybavené multisenzorické místnosti Snoeze-

len probíhá doteková terapie, synergicko-reflexní terapie, bazální stimulace a míčkování. Žáci se každoročně účastní zimních a letních ozdravných pobytů. „Oblíbený zimní ozdravný pobyt se v letošním školním roce uskuteční 25. až 28. února. Pobyt pořádáme již čtvrtým rokem v krásném prostředí Jeseníků v Koutech nad Desnou. Velkým zážitkem je možnost vyzkoušet si jízdu v monoski, ale také další aktivity,“ vyjmenovala ředitelka školy Blanka Vacková. (red)

INZERCE

PŘIHLÁŠKY DO 31. 3. 2014

EKONOMICKÉ VZDĚLÁNÍ NA DOBRÉ ADRESE

KDYŽ CHCEŠ BÝT NEJLEPŠÍ, JDI ZA KVALITOU
Vyber si, máme co nabídnout
 Široká nabídka bakalářských a navazujících magisterských oborů. První autorizované školici středisko Apple na vysokých školách v ČR.

KDYŽ SNÍŠ O PRÁCI V ZAHRANIČNÍ FIRMĚ
Studuj v angličtině a vydej se do zahraničí
 Stačí, když umíš jazyk a můžeš se vydat na jednu z 58 partnerských univerzit v Evropě nebo třeba i do Koreji.

KDYŽ SE CHCEŠ ORIENTOVAT VE SVĚTĚ EKONOMIKY A FINANČÍ
Pořád se něco děje
 Premiér ČR, ministr financí, guvernér a viceguvernér ČNB, irská velvyslankyně a mnoho významných ekonomů. Ti všichni během posledních dvou let vystoupili na Ekonomické fakultě.

KDYŽ POZNÁŠ, ŽE TO NENÍ JEN O STUDIU
Sportuj, bav se a užij si to
 Usain Bolt, Jamie Cullum, Tomáš Berdych? Tyto i další hvězdy můžeš v Ostravě zažít naživo. Odreaaguj se ve velkém sportovním areálu u kolejí, zajedej si do blízkých Beskyd nebo se pobav na Stodolní.

Ekonomická fakulta VŠB - TU Ostrava
 Sokolská třída 33, 701 21 Ostrava 1
 Tel.: +420 597 322 331
 e-mail: kontakt.ekf@vsb.cz
www.ekf.vsb.cz
www.facebook.com/ekfostrava

ekf VŠB-TU OSTRAVA EKONOMICKÁ FAKULTA

SC 3402402

PODNIKEJ V TOM, CO TĚ BAVÍ!

PODNIKAVÁ HLAVA.CZ®

Přihlas se do soutěže O NEJLEPŠÍ PODNIKATELSKÝ ZÁMĚR!

Vyhraješ 50.000 Kč!

Odměnu získá 10 nejlepších

SOUTĚŽ PROBÍHÁ DO 17. 4. 2014

WWW.PODNIKAVAHHLAVA.CZ

Hlavní partner:



Partneři:



Mediální partneři:



SC 34024471

Strážníci přispívají k bezpečí ve městě po celý rok

Více než 23 tisíc Olomoučanů všech věkových kategorií oslovili v loňském roce strážníci zařazení do oddělení Preventivně informační skupiny Městské policie Olomouc během 448 různých akcí.



„Jde o práci, která není mnohdy vidět, ale která zcela jistě přispívá ke zvýšení pocitu bezpečí našich spoluobčanů. Téměř každodenní činnost strážníků tvoří přednášková činnost tematicky zaměřená na předškoláky a žáky 1. stupně základních škol. Ve všech školkách a školách na celém území města Olomouce strážníci oslovili na 326 besedách 7030 dětí,“ uvedla mluvčí strážníků Magda Václavíková.

V mateřských školách strážníci seznamují předškoláky s pravidly bezpečného chování jak v silničním provozu, tak i na hřišti. Dětem radí, jak se mají zachovat při setkání s cizími lidmi, cizími psy nebo například co dělat při nálezu injekční stříkačky. Strážníci dětem vštěpují, že se na strážníky stejně jako i na příslušníky Policie ČR mohou

kdokoliv obrátit se žádostí o pomoc, radu a informaci.

U žáků základních škol pak strážníci na tyto informace navazují a postupně prohlubují znalosti týkající se pravidel provozu na pozemních komunikacích pro chodce a cyklisty. „Děti se učí, jaké značky musí dodržovat chodec a cyklista, jak musí být povinně vybaveno jízdní kolo a učí se řešit dopravní situace na křižovatkách. V případě škol, u nichž dopravní výchova probíhá na městském dopravním hřišti, se strážníci účastní jejich závěrečné hodiny, při které žáci skládají zkoušky k získání Průkazu mladého cyklisty. V 5. třídách se žáci učí důležitým zásadám komunikace prostřednictvím tísňových linek IZS a velká pozornost je věnována bezpečným zásadám chování na ulici, internetu a projevům šikany,“ dodala mluvčí.

Zvláštní program mají strážníci připraven pro seniory. Na besedách týkajících se osobního bezpečí jim kromě rad a informací předávají i elektronický prostředek Bodyguard 3 sloužící k posílení pocitu bezpečí seniorů. Loni strážníci uspořádali celkem 45 takovýchto besed, o které byl velký zájem.



Foto archiv

„Kromě besed pořádáme nesčetné společné akce s olomouckou Preventivně informační skupinou Policie ČR, zaměřené proti kapsářům, krádežím věcí z vozidel či neosvětleným cyklistům. Mezi tradiční akce patřil loni VIII. ročník Dopravní soutěže pro mateřské školy, které se zúčastnilo téměř 500 dětí z 27 mateřských škol a XII. ročník braného závodu O putovní pohár primátora SMOI pro žáky základních škol,“ uzavřela Magda Václavíková. (jed)

Připravte se na cyklistickou sezonu s Centrem Semafor

Ačkoli mírné počasí letošní zimy přálo spíše cyklistům než běžkařům a někteří neodložili bicykl od loňského podzimu, ta pravá cyklistická sezona vypukne až za několik týdnů. Před jejím začátkem máte jedinečnou příležitost připomenout sobě, ale i svým dětem základní pravidla jízdy na kole v silničním provozu, nebo si nechat zkontrolovat svoje bicykly. To vše zdarma nabízí Centrum Semafor, které sídlí vedle dopravního hřiště v Legionářské ulici.

„Až do poloviny března probíhají dopravní kurzy pro cyklisty všech věkových kategorií, při kterých seznámíme účastníky nejen s pravidly silničního provozu, ale také například s novými značkami určenými cyklistům, probereme povinné vybavení kola, doporučené oblečení nebo způsob, jakým na kole bezpečně převážet věci,“ popsal manažer Centra Semafor Josef Línek a dodal, že zájemci mohou přivést i svoje kolo, které odborníci zkontrolují, seřídí

a jsou schopni provést i drobné opravy. Kurzy probíhají každé pracovní úterý od 14 do 16 hodin a to nejen v učebně, ale i na dopravním hřišti před ní. Výuku nově zpestřuje také interaktivní tabule, kterou využívají lektori i v dalších kurzech určených seniorům, a to ve stejný čas každé pondělí a středu. Veškeré služby nabízí Centrum Semafor zdarma a pro účastníky je připraven i drobný dárek. Zájemci se mohou hlásit na telefonu 602 582 877. (jed)

NÁSTRAHY ŽIVOTA ANEB SENIOR V NEBEZPEČÍ

Informační středisko Europe Direct Olomouc pořádá ve spolupráci s Městskou policií Olomouc a Policií ČR akci s názvem Nástrahy života aneb Senior v nebezpečí.

Přednáškový seminář konaný v rámci Evropského roku občanů, který bude složen z několika tematických bloků, se uskuteční 27. března 2014 od 9 hodin v konferenčním sále magistrátu v Hynaisově ulici.

Strážníci Městské policie Olomouc představí přednášku o základních pravidlech bezpečného chování, která volně navazuje na projekt „Bezpečný senior“. Olomoucká městská policie spolu s Policií ČR se pak budou věnovat činnostem obou složek a důraz bude kladen také na to, jak tyto složky rozoznat a jaká jsou zákonná oprávnění strážníků a policistů. Evropský rozměr celé akce poskytne ve svém bloku středisko Europe Direct Olomouc, přičemž bude objasněna problematika bezpečnosti a ochrany seniorů v kontextu evropského práva.

Vstup na akci je zcela zdarma, k dispozici bude malé občerstvení a drobné dárky pro všechny účastníky. Zájemci se mohou registrovat přímo ve středisku EUROPE DIRECT Olomouc, které sídlí na Horním náměstí v podloubí radnice nebo na kontaktech: tel.: 585 513 391, mobil: 602 585 870 a emailová adresa: europedirect@olomouc.eu. (red)

INZERCE

HOFA – KOVOŠROT



NOVĚ OTEVŘENÁ SBĚRNA KOVOVÉHO ODPADU
OLOMOUC-CHVÁLKOVICE, NA ZÁKOPĚ 668/1H
PO-PÁ 7.00-16.00 • TEL.: 602 300 170
WWW.AUTOHOFA.CZ

SC-3402271

1. (so)	19:00	My Fair Lady	muzikál	
2. (ne)	11:00	Broučci	balet	
	19:00	Falstaff	opera SENIOŘI –30 %	
3. (po)	19:00	Noc na Karlštejně	muzikál	
5. (st)	19:00	Lucia di Lammermoor	opera	
6. (čt)	sk. D	19:00	Romeo a Julie	balet
7. (pá)	sk. P	19:00	Maryša	činohra PREMIÉRA
8. (so)		19:00	Labutí jezero	balet RODINNÉ DIVADLO
9. (ne)	sk. NO	14:30	Netopýr	opereta
10. (po)	sk. A	19:00	Maryša	činohra
11. (út)	sk. B	19:00	Sluha dvou pánů	činohra
12. (st)	sk. C	19:00	Romeo a Julie	balet
14. (pá)		19:00	Vokální seskupení 4TET	koncert
15. (so)	sk. X	19:00	Rozbitý džbán	činohra
16. (ne)		19:00	Višňový sad	činohra NÁŠ TIP
17. (po)		19:30	Amazonie	činohra HRAJEME V DIVADLE HUDBY
18. (út)	sk. L	19:00	Maryša	činohra
19. (st)		19:00	Noc na Karlštejně	muzikál
		19:30	Královny	činohra HRAJEME V DIVADLE HUDBY
20. (čt)		19:00	Když se zhasne	činohra SENIOŘI –30 %
21. (pá)	sk. V	19:00	Paganini	opereta
22. (so)	sk. ZO	16:00	Čert a Káča	opera
23. (ne)	sk. RPP	10:00	Zvědavé slůně	pohádka – Divadlo Radost
	sk. OPP	14:00	Zvědavé slůně	pohádka – Divadlo Radost
		19:30	Amazonie	činohra HRAJEME V DIVADLE HUDBY
24. (po)	sk. K	19:00	Maryša	činohra
25. (út)		19:00	Ministr a jeho dítě / Dezertér z Voššan	činohra DERNIÉRA
28. (pá)	sk. P	19:00	Spící krasavice	balet PREMIÉRA
29. (so)	sk. X	19:00	Spící krasavice	balet II. PREMIÉRA
30. (ne)	sk. YO	16:00	Rozbitý džbán	činohra
31. (po)		19:00	Sluha dvou pánů	činohra



březen 2014

www.moravskedivadlo.cz
tel. 585 500 500

M **3/14**
MUZEUM
UMĚNÍ
OLOMOUC

Rezervace na čísle 585 223 565
nebo na divadlohubdy@divadlohubdy.cz.

D
DIVADLOHUDBY
OLOMOUC

3.–5. 3.	FESTIVAL PROTIBET OLOMOUC 2014
3. 3. (po)	19:00 TENZIN TSEDUP / benefiční koncert, tanec
4. 3. (út)	18:00 J. LAMAČOVÁ: ROK ŽIVOTA V BHÚTÁNU / beseda
5. 3. (st)	18:00 GEŠE NIMA ÖZER: OTEVŘENÁ MYSL A DOBRÉ SRDCE / přednáška, beseda
9. 3. (ne)	16:00 DŘEVĚNÝ CIRKUS / Karromato, Soběslav / divadlo dětem
14. 3. (pá)	19:30 LÉTAJÍCÍ RABÍN / koncert, klezmer
17. 3. (po)	19:00 MICHAL WALZCAK: AMAZONIE / Moravské divadlo Olomouc / tragikomedie, repríza
18. 3. (út)	18:00 L. VARADZIN: VYŠEHRA D / Sídlo středověkých knížat ve světle nejnovějších archeologických výzkumů / ekologický večer, pořádá Sluňákov
19. 3. (st)	19:30 M. DOLEŽELOVÁ – R. VENCL: KRÁLOVNY / Moravské divadlo Olomouc / tragikomedie, repríza
21. 3. (pá)	19:00 OSTROVY BEZ HRANIC 2014: ČTENÍ SKOTSKÝCH BÁSNÍKŮ / festival poezie
23. 3. (ne)	19:00 MICHAL WALZCAK: AMAZONIE / Moravské divadlo Olomouc / tragikomedie, repríza
24.–30. 3. (po–ne)	JEDEN SVĚT 2014 / ONE WORLD 2014 / festival dokumentárních filmů

mfo



neděle	Nedělní matiné pro děti a rodiče	A. Dvořák	Symfonické variace	
2. 3.	Hudební pohádka o kocouroví v botách	Solista	Jan Páleníček violoncello	
Reduta	B. Martinů	Špalíček výběr	Jitka Čechová klavír	
10.30	Solista	děti filharmoniků	Petr Vronský	
	Dirigent	Vladislav Kvapil		
		Petr Šumník		
čtvrtek	4. abonentní koncert cyklu P	Předprodej vstupenek na koncerty MFO 1 týden před konáním koncertu v infocentru v podloubí radnice.		
13. 3.	Hudební obrázky	čtvrtek	Moravské talentino	
9.30	veřejná generální zkouška	27. 3.	Nejlepší studenti moravských konzervatoří	
Reduta	(vstupenky v prodeji na místě od 9.00)	Reduta	J. Haydn	Koncert pro violoncello a orchestr D dur
19.00	F. Liszt	19.00	C. M. von Weber	Koncert pro fagot a orchestr F dur
	symfonická báseň		F. Mendelssohn-Bartholdy	Koncert pro housle a orchestr e moll
	B. Bartók		Solista	Aneta Šudáková violoncello
	Koncert pro violu a orchestr		Dirigent	Petra Bajerová fagot
	M. P. Musorgskij/M. Ravel			Martina Jasanská housle
	Obrázky z výstavy			Petr Šumník
	symfonická suita			
	Solista			
	Othar Melikichvili			
	(Francie) viola			
	Dirigent			
	Nicolas Krauze (Francie)			
čtvrtek	4. abonentní koncert cyklu C	Spolek pro komorní hudbu		
20. 3.	Večer variací	pondělí	Belfiato Quintet	
9.30	veřejná generální zkouška	3. 3.	Oto Reiprich flétna	
Reduta	(vstupenky v prodeji na místě od 9.00)	Reduta	Jan Souček hoboj	
19.00	J. Brahms	19.00	Kateřina Javůrková lesní roh	
	Variace na Haydnovo téma		Ondřej Šindelář fagot	
	P.I. Čajkovskij		Jiří Javůrek klarinet	
	Rokokové variace pro violoncello a orchestr		A. Rejcha, H. Tomasi, P. Taffanel	
	C. Franck			
	Symfonické variace pro klavír a orchestr	Předprodej vstupenek na koncerty SPKH v pokladně hodinu před koncertem.		

BŘEZEN

Moravské divadlo Olomouc získalo prestižní cenu a má tři nominace na Thálii

Velký úspěch zaznamenal soubor činohy Moravského divadla Olomouc na XIV. ročníku Grand festivalu smíchu v Pardubicích. Inscenace Goldoniho slavné komedie Sluha dvou pánů v režii Nikolaje Pavlova Peneva byla favoritem na získání Ceny komedie roku 2013, nakonec si odnesla Cenu diváků.

Na konci ledna pak Herecká asociace vyhlásila nominace na Ceny Thálie 2013. Hned třikrát se v nominacích objevilo jméno Moravského divadla Olomouc. Za roli Anny v činoherní inscenaci Periferie získala nominaci Tereza Richtrová, Michal Kováč se líbil jako Mercurio v baletu Romeo a Julie. Velkou šanci na získání skleněné sošky má Jiří Příbyl za ztvárnění titulní postavy v inscenaci Verdiho opery Falstaff.

Ceny se budou udělovat 29. března v pražském Národním divadle. (jed)

Město podpoří významné akce na několik let dopředu

Celkem devět žadatelů s deseti projekty se bude ucházet o víceleté financování. K nim se připojí dalších 19 žadatelů s 22 projekty, které příspěvky získávají přímo z rozpočtu, jako tzv. vlajkové lodě. Možnost žádat o víceletou podporu otevřela změna Pravidel pro poskytování finanční podpory z rozpočtu statutárního města Olomouce schválená v prosinci loňského roku.

Cílem této změny bylo zajistit žadatelům dlouhodobých projektů větší garanci finančních prostředků z městského rozpočtu. Doposud bylo totiž možné žádat o příspěvek výhradně pouze na jeden příslušný kalendářní rok. „Můžeme tak poskytnout podporu pravidelným tradičním akcím, které se připravují s více než ročním předstihem. Jako příklad lze uvést koncert špičkového světového interpreta, kterého je potřeba nasmlouvat na dlouhou dobu dopředu a kde je proto potřeba mít jistotu finanční podpory v delším časovém horizontu, než je aktuální kalendářní rok,“ vysvětlil náměstek primátora Jan Holpuch.

Změna pravidel má mít formu smluvní garance, a to až na dobu čtyř let. Částka na následující roky nejvýše čtyřletého období bude poskytnuta ve výši nejméně 70 procent částky prvního roku. Právě tyto podmínky se ale nelíbí některým členům kulturní komise. „Ať se na model tzv. víceletého financování dívám jakkoliv, pak deklarovanou „jistotu“ vidím v jediném – totiž v „jistotě nesoucí nejistotu“. Smluvní



Jedním z žadatelů o víceletý grant jsou například pořadatelé oblíbeného festivalu Bounty Rock Café Open Air, v rámci něhož letos do Olomouce přijede legendární britská kapela Jethro Tull. Podrobnosti na straně 25.

závazek případně krátit rozpočet o takřka třetinu se jen těžko dá definovat jinak,“ podotkl člen komise a olomoucký zastupitel Pavel Urbášek.

Jak dodal, už třetím rokem činnost kulturních subjektů a jejich každoroční finanční požadavky zevrubně hodnotí kulturní komise na veřejně přístupném zasedání. „A již druhým rokem rada města její návrhy sto procentně akceptuje. Přinášel snad tento transparentní systém grantové distribuce „menší jistoty“ významným pořadatelům kultury v Olomouci? Rozhodně o tom nejsem přesvědčen,“ doplnil Urbášek.

Rezortní náměstek pro kulturu Jan Holpuch víceleté financování hájí. „Mám radost, že se nám v posledních letech podařilo společně změnit pohled na grantové řízení.

Skutečnost, že probíhá transparentně, podle jasných kritérií a ve shodě odborné komise a vedení města je určitě pozitivní. Je také dobře, že v konkrétních každoročních návrzích je patrná kontinuita, tento stav ovšem v žádném případě nezaručuje, že kterákoliv nová reprezentace města bude tento přístup respektovat,“ upozorňuje Holpuch a dodává: „Pro žadatele tak představoval dosavadní stav fakticky nulovou garanci, že v příštím roce vůbec nějaký příspěvek dostanou. Sedmdesátiprocentní jistota je kompromisem vzešlým z jednání rady. Navíc se jedná o záruku minimálního příspěvku a naprosto nic nebrání tomu, aby se i v dalších letech příspěvek přiznal ve stoprocentní výši.“

O tom, které projekty město podpoří, se dočtete v některém z příštích vydání. (jed)

NOVINKY Z KNIHOVNY MĚSTA OLOMOUCE

Březen – měsíc čtenářů. Knihovna města Olomouce se připouje k celostátně vyhlášenému Březen – měsíci čtenářů, kdy v centru zájmu stojí hlavně čtenář a čtení. Veškeré akce v ústřední budově i na pobočkách lze nalézt na www.kmol.cz akce. Knihovna města Olomouce vyhlásí a ocení svoji nejlepší čtenářskou rodinu.

Putování s Marco Polem. V pondělí 3. března budou mezi 13. a 17. hodinou po celé budově na náměstí Republiky připravena stanoviště se zájmovostmi ze zemí Orientu, kterými kdysi s karavanou putoval známý cestovatel Marco Polo.

Tkaná historie českých dějin. Knihovna spolu s neziskovou společností EuForAll, o. s., pokračuje v budově na náměstí Republiky v cyklu besed, které jsou věnované literatuře, umění a hudbě. Ve středu 5. března ve 14 hodin bude Věra Mičková, pedagožka a autorka sedmdesátimetrového gobelínu – repliky Tapiserie Z Bayeux povídat o technických i historických zájmovostech gobelínů a textilní tvorbě vůbec.

Setkání se Zbyňkem Válkou. Příznivci válečné literatury se budou mít příležitost setkat s olomouckým rodákem, spisovatelem a ilustrátorem Zbyňkem Válkou na pobočce Jungman-

nova ve čtvrtek 6. března v 16:30 hodin na besedě s názvem Odchytky z kursu mého života.

Vztahy v rodině – rodina ve vztazích. V úterý 11. března v 16:30 hodin se na pobočce Jungmannova sejdou zájemci o problematiku mezilidských vztahů s důrazem na vztahy rodinné. Spisovatelka a psychologka Kamila Holásková přispěje do debaty svými postřehy.

Kineziologie. Přemýšliví lidé všech ročníků jsou zváni na pobočku Neředín ve středu 12. března v 17 hodin na besedu s Ivanou Hrabovskou. Praktické rady a kineziologické postupy pomohou každému Jak být úspěšnější ve svém každodenním životě.

Historie a osobnosti Svatého Kopečka. Člen Matice svatokopecké Jan Nedělník přiblíží historii Svatého Kopečka a připomene známé osobnosti spjaté s tímto poutním místem v úterý 18. března v 17 hodin na pobočce Brněnská.

Recepty mého života. Autorka rozhlasových pohádek, knih pro děti, milostné poezie i kuchařských knih Jaroslava Pechová prozradí ten svůj recept na život ve čtvrtek 20. března v 16:30 hodin na pobočce Jungmannova.

V úterý 25. března v 17 hodin

bude v ústřední budově na náměstí Republiky slavnostně pokřtěn nejnovější historický román (Mikuláš, vévoda opavský) spisovatelky a regresní terapeutky Jaroslavy Černé.

Oddělení pro děti a mládež ve spolupráci s pobočkami Brněnská, Jungmannova, Neředín a Holice a Centrem na podporu integrace cizinců připravilo již 9. ročník tříměsíční kvízové soutěže Človíček a Země, letos zaměřené na znalosti o sousedních i vzdálenějších zemích. Úkolem soutěžících je vyplnit kvíz, přičemž odpovědi lze čerpat z nápověd umístěných mezi knížkami v knihovně. Ti, kteří vytrvají po celou dobu soutěže od března do května, se v červnu mohou dočkat neobvyklého vyhodnocení.

Prvotiny 2014. 10. ročník tradiční soutěže Prvotiny vyhláší knihovna pro dosud nezveřejněné práce v oblasti poezie (5–10 básní, resp. výběr ze sbírky) a prózy (30 stran A4 textu, případně výběr z delšího textu) pro autory všech věkových kategorií a bez zadání tématu. Soutěžní práce psané na počítači či strojem a opatřené jménem, rokem narození a kontaktem lze zaslat na adresu prvotiny@kmol.cz či nechat v kterékoliv pobočce knihovny do 30. září 2014.



Veronika Bláhová: Cyklistika mě baví čím dál víc

Už poněkolkáté prokázala svou sportovní všestrannost a univerzální talent. Někdejší juniorská extraligová volejbalistka a vynikající plavkyně Veronika Bláhová po svém přestupu k cyklistice nejprve sbírala vavříny na horském kole, úspěšná byla i její cyklokrosová vystoupení, ale naplno zazářila až v silničním pelotonu. Pěťadvacetiletá závodnice olomoucké stáje Mapei Cyklo Kaňkovský, která bude od nové sezony hájit barvy Cyklotrenink.com Karla Martinka a je svěřenkyňi někdejšího olympionika Tomáše Konečného, totiž ovládla celkové pořadí Českého poháru žen na silnici.

Jak moc si ceníte vašeho vítězství v Českém poháru na silnici?

Český pohár je nejvýznamnější tuzemská soutěž a byl to jeden z mých hlavních cílů v sezoně, takže jsem za vítězství moc ráda. Ještě daleko větší váhu ale přikládám startům v národním dresu na mezinárodních závodech.

Jak moc náročná byla cesta za pohárovým triumfem?

Pohár je celoroční soutěž, takže bylo nutné uspět na co nejvíce závodech. Na každém z nich jsem měla podporu a zájem svého týmu, a to mi hodně pomohlo.

Jaká je v současnosti konkurence v české ženské silniční cyklistice?

S radostí musím říct, že konkurence v českém ženském pelotonu je rok od roku větší. Ale abychom šly výkonnostně dál, musíme jezdit kvalitní závody a ty



jsou pouze v zahraničí. Český ženský pohár je sloučený s kategorií kadetů, kteří jezdí daleko kratší závody, než by měly jezdit ženy kategorie elite. Loni začala lépe fungovat česká reprezentace, díky čemuž jsme se zúčastnily UCI závodů Gracia Orlová, Tour de Feminin, jednorázovky Grand Prix of Maykop a etapového závodu Tour de Adygea v Rusku. Věřím tomu, že letos ještě nějaké závody přibudou. Protože pouze když budeme závodit s těmi nejlepšími, budeme se jim výkonnostně přibližovat.

Kombinujete různé cyklistické disciplíny. Jak vidíte do budoucna své další zaměření? Dá se vůbec úspěšně provozovat několik disciplín na opravdu té nejvyšší úrovni?

Jsem především silničářka a právě na silnici se chci v budoucnu zaměřovat. Kvalitní silniční závody mě také nejvíce baví. Vloni jsem po sezoně prvním rokem začala jezdit ještě cyklokros a hned se mi podařilo nominovat na mistrovství Evropy.

Silnici navíc během sezony prokládám bikerskými závody. Je to příjemné zpestření a na těchto akcích vždy potkám spoustu kamarádů. Ale na nejvyšší úrovni už je těžké dosahovat nejlepších výsledků ve více disciplínách, snad pouze Marianne Vossová je výjimkou.

Co kromě zisku Českého poháru považujete za své největší loňské úspěchy?

Asi to byl etapový závod Gracia Orlová, v němž jsem dojela na 51. místě a na vítězku ztratila dvanáct minut. Zjistila jsem, že se ve světovém pelotonu závodit dá. Dále jsem se stala akademickou mistryni republiky v časovce jednotlivců, vicemistryni v silničním závodě a na mistrovství Evropy v cyklokrosu jsem byla třináctá. Také si cením některých bikových a silničních maratonů, na nichž se mi podařilo zdolat holky, které mě předloni porážely.

Co se naopak vloni po sportovní stránce nepodařilo?

Jedním z hlavních cílů sezony bylo zajet bednu na mistrovství republiky v časovce jednotlivců a uspět v silničním závodě, což opět jako loni kvůli zdravotním problémům nevyšlo.

Jaké jsou tedy vaše konkrétní plány pro rok 2014?

Konečně se dobře umístit na domácím šampionátu v časovce jednotlivců i v silničním závodě, zúčastnit se co nejvíce závodů venku, a kdyby to šlo dobře, tak nejenom se zúčastnit, ale i něco zajet. (deš)

Vyzkoušejte si potápění zdarma

Potápění je finančně nenáročný a v podstatě pro všechny věkové kategorie vhodný sport. Aby bylo ale jeho provozování bezpečné, je nutné absolvovat kvalitní kurz. Potápěčským kurzem OWD (základní kurz s přístrojem) získáte celoživotně a celosvětově platnou certifikaci, která vás opravňuje k rekreačnímu potápění do 21 metrů a hlavně získáte vědomosti a dovednosti, které dělají z potá-

pění bezpečný koníček. Pokud se chcete potápět bez přístrojů, pak můžete absolvovat kurz potápění na nádech nebo-li „freediving“ v dvoudenním intenzivním kurzu, což můžete využít mj. kdekoli při šnorchlování ke zvýšení prožitků z podvodního světa.

Pro všechny Olomoučany, kteří zatím z různých důvodů váhají vstoupit do podvodního světa, nabízí potápěčská

škola Pisces Diving World exkurzi – ponor na zkoušku, kde je možno vyzkoušet dýchání pod vodou a stát se na chvíli potápěčem. Tuto exkurzi mají možnost zájemci absolvovat v průběhu celého roku (po předběžné telefonní domluvě na tel. 776 887 543 nebo na www.pdw.cz) na plaveckém bazénu v Olomouci. Stejně tak mají možnost si ve stejném čase zdarma zašnorchlovat. (red)

INZERCE

TISKÁRNA
Twin

NOVÁ ADRESA !!!
Holická 1173/49a
779 00 Olomouc

Tiskárna, ve které se domluvíte!

www.tiskarnatwin.cz

KURZY POTÁPĚNÍ

přístrojové potápění 8.800 Kč → **6.990 Kč**
TERMÍN 5.3.2014

potápění na nádech
freediving 4.000 Kč
TERMÍN 22.-23.3.2014

AKCE

přihlášky emailem nebo telefonicky
PISCES DIVING WORLD, plavecký stadión Olomouc, 776 887 543, pisces@pdw.cz, www.pdw.cz

Vyzkoušejte si jízdu na monoski v Hlubočkách

Již podruhé přichází Centrum APA s Dny na monoski, při kterých nabízí všem zájemcům možnost lyžovat na speciální lyži a užít si spoustu zábavy. Zváni jsou především vozíčkáři, dveře areálů jsou ale otevřeny všem. Akce se uskuteční v sobotu 1. března v Hlubočkách u Olomouce. Spolupracujícími lyžařskými školami jsou Skifanatic a Newman school. „Po loňské až nečekaně velké účasti a obrovskému ohlasu veřejnosti by byl hřích Dny na monoski neopakovat,“ uvádí vedoucí Centra aplikovaných pohybových aktivit

při Fakultě tělesné kultury v Olomouci Ondřej Ješina. Toto Centrum se zaměřuje mimo jiné na rozvoj sportovně-rekreačních aktivit pro lidi s handicapem v celé České republice.

Monoski je speciálně konstruovaná lyže umožňující lyžování tělesně postiženým. Skládá se ze sedačky, která je usazena na jednu lyži, odtud název monoski. V ruce pak má lyžař další dvě stabilizační lyže k udržení rovnováhy a správnému vykrojení oblouku. Lyžovat na monoski ale může úplně každý, je to zábava a oproti

klasickému lyžování něco netradičního. Základní nácvik jízdy jak na vleku, tak na svahu bude probíhat pod dohledem instruktorů Centra APA, tudíž o bezpečnost nemusí být obavy. Areál je bezbariérový, nebude tedy problém s příjezdem a přesednutím z vozíku na monoski. Vzhledem k finanční náročnosti na pořízení monoski provozuje Centrum APA půjčovnu, kde je možné si po celou zimu monoski zapůjčit. Více informací nejen o půjčovně a Dnech na monoski 2014 na www.apa.upol.cz. (red)

V krajské anketě se prosadili sportovci Olomouce

Ve třináctém ročníku ankety Nejlepší sportovec Olomouckého kraje úspěšně bodovali také zástupci hanácké metropole. V kategorii jednotlivců obsadil kanoista Tomáš Slovák třetí místo, atlet Adam Röder ovládl kategorii jednotlivců a házenkářky DHK Zora Olomouc vyhrály mezi juniorskými týmy. Konkurenci neměla v kategorii nejlepší handicapovaná sportovkyně, lyžařka Tereza Kmočková z SK Skivelo neslyšících Olomouc. Čestnou cenu pak získal atletický trenér Viktor Znojil. „Pochopitelně mám radost. Jsem ale dobrovolný trenér a chtěl bych tuto cenu věnovat také stovkám dalších dobrovolných trenérů, kteří odvádějí výbornou práci,“ řekl Znojil, který v minulosti vedl například diskaře Gejzu Valenta nebo koulaře Ladislava Prášila. Radost měli také další ocenění. Mistr světa ve sjezdu na divoké vodě Slovák nestačil pouze na tenisty Tomáše Berdycha a Petru Kvitovou. (deš)

Na Andrově stadionu se opět představí národní výběr

Česká fotbalová reprezentace sehraje další přípravné utkání na Andrově stadionu v Olomouci. S největší pravděpodobností bude soupeřem národního týmu Rakousko a hrát se bude 3. června. Červnový duel bude v pořadí třetím pro Pavla Vrba v roli reprezentačního kouče. „Počítáme s tím, že v tomto zápase dostanou šanci ti hráči, kterým o posledním květnovém víkendů skončí jejich ligové soutěže. V květnovém termínu, kdy máme jet do Finska, naopak zase využijeme krajánky, jimž povinnosti v klubech končí dříve,“ nechal se slyšet trenér Vrba. Národní tým se 5. března utká v pražském Edenu s Norskem, 21. května je naplánovaný zápas ve Finsku. (deš)

Judisté obnovili Pohár Nadějí

V hale Dukly na Šibeníku se po několika letech pauzy konal Pohár Nadějí judistů pro věkové kategorie do 18 a 23 let. Tento turnaj býval v minulých letech velmi populární a vítězové obvykle mívali otevřenou cestu do širšího výběru národního týmu. Judo klub Olomouc se pokusil tradiční podnik obnovit.

Turnaje se zúčastnilo přes 200 závodníků z dvaceti klubů čtyř zemí. Domáci se v silně obsazeném turnaji neztratili. V dorostenecké kategorii si statečně vedly členky JK Olomouc, ve váze do 57 kg obsadila 3. místo Zuzana Eliášová. Její kolegyně Sára Dimovová a Barbora Zlámalová o váhu výše do 63 kg obsadily druhé a třetí místo.

V dorostencích Olomoucký kraj reprezentoval Petr Pírko z JC Železo Hranice,

který trénuje v Olomouci a získal dokonce bronzovou medaili. V kategorii do 23 let měl Judo klub Olomouc tři želízka v ohni a všichni favoriti se postavili na stupně vítězů. Marek Švestka překvapil nasazením i taktickým výkonem a získal v prestižní kategorii do 81 kg 3. místo. Jeho kolega a reprezentant České republiky David Klammert ve váze do 90 kg získal kov nejčestnější, když svým soupeřům nedal sebemenší šanci. Sparring partner Klammerta Ahmed Kader Aga, který startoval ve váze do 100 kg, vybojoval druhé místo. „Celkově se podařilo uspořádat kvalitně obsazený turnaj, na který se mimo jiné přijelo podívat vedení Českého svazu juda,“ těšilo předsedu olomouckého klubu Martina Koubka. (deš)

INZERCE



NOVÝ VZOROVÝ DŮM

KUBIS 631 v Hněvotíně u Olomouce



Cena:

1 999 999 Kč

včetně DPH a základové desky



volejte

775 910 966

www.vzorovydumolomouc.cz

SC 240266/1

Festival Jeden svět 2014 bude o práci

Práce je hlavním tématem 16. ročníku Mezinárodního festivalu dokumentárních filmů o lidských právech Jeden svět, který se každoročně koná v Praze a dalších 33 městech po celé České republice. V Olomouci se uskuteční od 24. do 30. března 2014.

Jeden svět se snaží upozornit na to, že po několika letech ekonomické krize se zaměstnání jako zdroj obživy stává každodenním tématem stále většího počtu lidí. Vybrané filmy stejně jako vizuál představí téma práce v celé jeho šíři.

Jeden svět Olomouc 2014 pro své publikum připravil dvě premiéry českých filmů: Olga 80 (Miroslav Janek) a Počátky (Linda Kallistová Jablonská).

Projekce se již tradičně uskuteční v prostorách Muzea umění (sál Divadla hudby) a v Kině Metropol. Měsíc před samotným festivalovým týdnem se pak mohou diváci těšit na každodenní promítání filmů z kolekce Promítej i Ty, kde je vstup zdarma. Další informace najdete na webu www.jedensvet.cz. (red)

Pondělí 24. března

Muzeum umění (sál Divadla hudby): 18:00 – Slavnostní zahájení a projekce filmu Počátky (60 min, 2013, ČR, Linda Kallistová Jablonská), po projekci malý raut

Doprovodný program

ZONA Boulder Bar Restaurant: 21:00 – Jeden svět Open party: Koncert **Live Music Superheroes**, vstup zdarma

Úterý 25. března

Muzeum umění (sál DH): 18:00 – **Ukrajina není bordel** (80 min, 2013, Austrálie, Kitty Green), diskuze s hosty | 21:00 – **Kismet** (57 min, 2013, Řecko, Nina-Maria Pashalidou)

Středa 26. března

Kino Metropol: 17:00 – **Mý věci** (52 min, 2013, Finsko, Petri Luukkainen)

Muzeum umění (sál DH): 18:00 – **Báňský chlebiček** (60 min, 2013, Slovensko, Roman Fábian), panelová diskuze s hosty

Kino Metropol: 19:00 – **Doba slevová** (52 min, 2012, Francie, Frédéric Brunnquell) | 21:00 – **Projekt Příroda** (78 min, 2013, UK, David Bond)

Doprovodný program

Predsálí Kina Metropol: 15:00–18:00 – **Hučky z druhů ručky**, výměnný second-

hand. Přijďte si vyměnit módní kousky, které vás již omrzely!

Jazz Tibet Club: 20:30 – koncert oblíbené pražské skupiny **HM**, vstupné 100

Čtvrtek 27. března

Muzeum umění (sál DH): 18:00 – **Velká noc** (72min, 2013, ČR, Petr Hátlem), beseda s režisérem Petrem Hátlem | 21:00 – **Americká zima** (90min, 2012, USA, Joe Gantz)

Pátek 28. března

Muzeum umění (sál DH): 18:00 – **Dálnic** (75 min, 2013, ČR, Ivo Bystřičan), beseda s Miroslavem Patrikem (Děti Země) a architektem Tomášem Pejpkem

Kino Metropol: 19:00 – **Mých posledních 150 000 cigaret** (52 min, 2013, ČR, Ivo Bystřičan)

Muzeum umění (sál DH): 21:00 – **Show!** (67 min, 2013, ČR, Bohdan Bláhovec)

Kino Metropol: 21:00 – **O trhu s orgány** (82 min, 2013, Kanada, Ric Esther Bienstock)

Doprovodný program

Galerie U Mloka: 16:00 – **Za krajany do Argentiny** – beseda s Markétou Pišovou | 17:00 – **Nová Kaledonie, země Kanaků** – projekce amatérského dokumentu Kateřiny Kvapilové, beseda s autorkou

Sobota 29. března

Muzeum umění (sál DH): 13:00 – **Speciál pro seniory** (uzavřená projekce) | 16:00 – **Speciál pro seniory** (uzavřená projekce)

Kino Metropol: 16:00 – **Olga** (52 min, 2013, ČR, Miroslav Janek)

Kino Metropol: 18:00 – **Všechno je možné** (54 min, 2013, Polsko, Lidia Duda)

Muzeum umění (sál DH): 19:00 – **Speciál pro seniory** (uzavřená projekce)

Kino Metropol: 20:00 – S nálepkou ADHD (88 min, 2013, Dánsko, Erlend E. Mo)

Doprovodný program

15minut: 22:00 – Afterparty: koncert skupiny **Planet of A**, vstupné 40

Neděle 30. března

Muzeum umění (sál DH): 16:00 – **Prales tančících duchů** (104 min, 2013, Švédsko/Kanada, Linda Vástrík) | 19:00 – **Aleppo – zápisky z temnoty** (89 min, 2014, Polsko, Michal Przedlacki)

Kino Metropol: Vstup na projekci je 55 Kč, akreditace na 5 projekci 220 Kč. **Muzeum umění (sál Divadla Hudby):** Vstup na projekci je 55 Kč, na projekci s následnou debátou 80 Kč.

Výstava Nejdelsí noc – 21. 8. 1968 doputuje i do Olomouce

Při příležitosti 45. výročí srpnových událostí roku 1968 připravily Policie ČR, Úřad dokumentace a vyšetřování zločinů komunismu SKPV, Vojenský historický ústav Praha a pražské Muzeum Policie ČR výstavu „Nejdelsí noc – 21. 8. 1968“. Ambicí těchto institucí nebylo jen zopakovat známé skutečnosti o průběhu invaze pěti států Varšavské smlouvy, ale na osmi textových a obrazových panelech prezentovat také nové poznatky a zjištění o vojenském obsazení Československa v noci z 20. na 21. 8. 1968. K tomu poslouží i dosud nezveřejněné snímky v Rakousku žijící nizozemské fotografky Okky Offerhaus, které v roce 2011 získal Národní archiv. Další zveřejněné fotografie a dokumenty pocházejí od pořádajících institucí – Muzeum Policie a Vojenský historický ústav a také z Vojenského ústředního archivu v Praze a Správního archivu AČR v Olomouci. V Olomouci, odkud pochází i část použitých materiálů, se představí v pondělí 17. března od 16 hodin na chodbě v 1. patře Posádkového domu armády (třída 1. máje č. 3) a potrvá až do 7. dubna. (jed)



Sovětský tank T-55 před Československým rozhlasem v Praze

PLES
2014

DOBŘE MÍSTO
PRO ŽIVOT ///

8. BŘEZNA 2014 / 19 HODIN
HOTEL FLORA, OLMOUC

MODERUJE
MAREK BERGER, RÁDIO HANA

HRAJE
ZUŠ ŽEROTÍN – MLADÁ KREV A ROCKOVÁ KAPELA QUERCUS

✓ PŘEDPRODEJ VSTUPENEK
INFOCENTRUM OLMOUC
AUPRÁVNĚ NOVOTNĚ
NATEL: 603 409 941

✓ VSTUPNÉ
199/100 (ZPRA DĚTI 2,00)

Na jednom místě vystoupí Jethro Tull a Dan Bárta s Alicí

Legendární britskou kapelu Jethro Tull, která přehraje pouze své největší hity, jediné festivalové vystoupení Dana Bárty s Alicí nebo Českou supergroup s Michalem Pavlíčkem, Kamilem Střihavkou a dalšími muzikanty. Takové taháky nabízí na rok 2014 čtvrtý ročník olomouckého festivalu Bounty Rock Cafe Open Air, který je naplánovaný na sobotu 14. června do areálu Korunní pevnosti v Olomouci.



ce s Danem Bárrou vystupuje pouze jednou ročně a v roce 2014 jejich výběr padl právě na Bounty Rock Cafe Open Air," dodává pořadatel.

Těsně před Jethro Tull vystoupí Česká supergroup, která vznikla na základě hlasování čtenářů časopisu Rock&Pop a posluchačů rádia Beat o nejlepších rockové osobnosti. Sešli se v ní přední muzikanti jako Kamil Střihavka, Michal Pavlíček, Jan Hrubý, Roman Dragoun, Vladimír „Guma“ Kulhánek a Miloš Meier. Hudebníci zahrají jak skladby z repertoáru svých členů, tak písně světových rockových skupin jako Free, Nazareth, AC/DC nebo Led Zepelin ve skvělých úpravách. „Vystoupení slibuje jedinečný zážitek," popisuje Neumann s tím, že trojici headlinerů doplní ještě vystoupení Hudby Praha a Olomoucké supergroup, složené z lektorů Olomouckého hudebního institutu. Mezi nimi nebudou chybět zpěvák Adam B. Sychrow, baskytarista Lukáš Mareček, bubeník Martin Svoboda, klavésista Filip Tailor a kytarista Kryštof Tomeček. Vstupenky jsou už nyní v prodeji v síti TICKETSTREAM nebo v Bounty Rock Cafe. Více informací na: www.brcopenair.cz. (jed)

„Domnívám se, že čtvrtý ročník našeho festivalu má zatím nejsilnější program. Obrovskou radost máme pochopitelně z toho, že se nám podařilo ulovit britské Jethro Tull. Legendární rockeři navíc v létě vyrazí na turné s novým programem nazvaným Best of. Výběr největších hitů je pro fanoušky vždycky atraktivnější," říká pořadatel festivalu Dušan Neumann.

Kromě Jethro Tull budou mít lidé v Olomouci ojedinělou možnost vidět i kapelu Alice s jejich nejslavnějším frontmanem Danem Bárrou. „Ali-

Hru o Mahlerovi můžete navštívit v Muzeu umění

V loňském roce uplynulo 130 let od pobytu slavného hudebního skladatele Gustava Mahlera v Olomouci. Loni v říjnu uvedl svou nejnovější hru na toto téma olomoucký autor Jan Sulovský. Hru Mladík od Zlaté štítky (podle názvu domu, ve kterém Mahler pobýval) mají diváci možnost znovu zhlédnout v úterý 25. února 2014 v 19 hodin v Muzeu umění Olomouc. (red)



Buddhisté budou přednášet o partnerských vztazích

Buddha a láska – to spojení může překvapit každého, kdo si neumí buddhismus představit bez mnišských rouh. Tisíce buddhistů v Česku přitom mají běžně partnery, rodiny i práci a stejnojmenná kniha lamy Oleho Nydahla je u nás bestsellerem. Živou zkušenost s možnostmi, jak využít buddhismus pro smysluplnější a radostnější partnerský vztah, přinese do Olomouce učitelka buddhismu Karolína Pospíšilová, která bude přednášet ve středu 12. března od 19 hodin v Muzeu umění.

„Nový pohled na muže a ženu a jejich role ve vztahu, praktické rady, co dělat v nelehkých situacích, anebo informace o meditacích, které přinášejí dlouhodobou změnu prožívání všech situací. To všechno mohou vyzkoušet, aniž by se z nich hned stali buddhisté," popisuje Karolína Pospíšilová, co čeká její posluchače na přednášce. Více informací na www.bdc.cz. (jed)

MULTIKINO

CineStar

Olomouc

UVÁDÍ



Dětská neděle 2. 3.

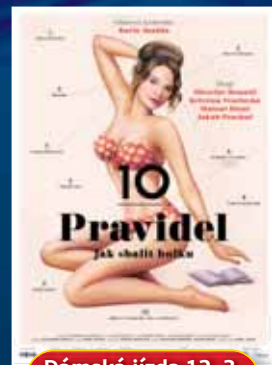

Dámská jízda 12. 3.
za účasti herecké delegace



Dětská neděle 16. 3.

OC Olomouc City,
Pražská ul. 255/41

www.cinestar.cz

Festival ProTibet opět v Olomouci

Už na šestý ročník oblíbeného festivalu ProTibet Olomouc 2014 se mohou návštěvníci těšit od 3. do 12. března. Tentokrát na něm poprvé vystoupí známý tibetský umělec Tenzin Tsedup a zúčastní se ho také jediný tibetský mnich žijící v Praze, Geše Nyima Özer. Premiérově v kině Metropol poběží i strhující dokumenty o Tibetu – Tiché svaté kameny a Slova mého dokonalého učitele.

Výtěžek akce, kterou pořádá obecně prospěšná společnost MOST, pomůže dětem ze školy Gyalten v Tibetu. „Festival ProTibet 2014 bude patřit všem, kteří se



chtějí pobavit, seznámit se s kulturou Tibetu a rádi se zapojí do pomoci tibetským dětem,“ říká manažerka festivalu v Olomouci Karin Majerová.

Festival se koná pod záštitou primátora statutárního města Olomouce Martina Novotného. Více informací najdete na stránkách www.protibet.cz. (jed)

3. 3. po 19.00	Divadlo hudby Denisova 47	Tenzin Tsedup Benefiční koncert známého tibetského umělce. Vstupné 100 Kč.
3. 3. po 15:00–17:00	Divadlo Konvikt Wurmova 7	Tibetský tanec – workshop s Tenzinem Tsedupem Určeno veřejnosti, vstupné dobrovolné
4. 3. út 18.00	Divadlo hudby Denisova 47	Rok života v Bhútánu – rozvojový večer Účinkuje: Mgr. Jarmila Lamačová
4. 3. út 10:30–12:15	Umělecké centrum UP (Konvikt) Divadelní sál	Tibetský tanec – workshop s Tenzinem Tsedupem Určeno studentům UP.
5. 3. st 18.00	Divadlo hudby – MUO Denisova 47	Lama Geše Nyima Özer: Otevřená mysl a dobré srdce Přednáška tibetského lamy. Vstupné 70 Kč.
10. 3. po 18.00	Horní náměstí Shromáždění u orloje	Vigilie se svíčkami Vzpomínka na násilné potlačení povstání v Tibetu v roce 1959.
10. 3. po 20.00	Kino Metropol Sokolská 25	Tiché svaté kameny – premiéra skvělého filmu Příběh malého tibetského mnicha zažívajícího fascinaci konzumním stylem života. Vstupné 70 Kč.
11. 3. út 15:30–18.00	Teoret. ústavy LF UP velká posluchárna	Letní pastviny – promítání dokumentu Osud nomádské rodiny v Tibetu při existenčních problémech. Přednáška o nomádech – Bc. J. Krajčířová
12. 3. st 20.00	Kino Metropol Sokolská 25	Slova mého dokonalého učitele – premiéra skvělého filmu Film o známém buddhistickém mistrovi Dzongsar Kjence Rinpočem a jeho studentech ve 21. století. Vstupné 70 Kč.

Olomouc bude hostit mistrovství republiky v tancích



Foto Pavel Zamrazil

Na Mistrovství ČR v kombinaci deseti tanců 2014 se do Olomouce sjedou nejlepší páry ČR ve všech věkových kategoriích – Junioři I, Junioři II, Mládež, Do 21 let, Dospělí a Senioři. Taneční soutěž odstartuje již ráno v 10 hodin a vyvrcholí před devátou hodinou večerní.

Část výtěžku ze vstupného bude totiž věnována občanskému sdružení Muž XXI. sto-

letí, které se ve spolupráci s Urologickou klinikou Fakultní nemocnice Olomouc věnuje podpoře pacientů s uro-onkologickým onemocněním.

Záštitu nad akcí převzali hejtman Olomouckého kraje Jiří Rozbořil, primátor Olomouce Martin Novotný a rektor UP Jaroslav Miller. Více informací k akci naleznete na www.desitka2014.cz. (jed)

Olomouc bude opět hostit jednu z nejvýznamnějších soutěží v oblasti tanečního sportu – Mistrovství ČR v kombinaci deseti tanců 2014. Prestižní taneční klání se uskuteční 22. března 2014 ve Sportovní hale Univerzity Palackého v Olomouci. Mistrovství se zúčastní ty nejlepší tuzemské taneční páry ve všech věkových kategoriích.

Pořadatelem mistrovství je Klub sportovního tance QUICK Olomouc ve spolupráci s Českým svazem tanečního sportu. Spolupřadatelem je Univerzita Palackého v Olomouci. „Mistrovství je velmi atraktivní tím, že se taneční páry utkají jak v latinskoamerických, tak ve standardních tancích,“ upozorňuje Jitka Opravilová z Klubu sportovního tance QUICK Olomouc. Dodává, že mistrovství ve sportovním tanci se v Olomouci bude konat již po třetí v řadě.

OLOMOUC

tourism.olomouc.eu

Využijte možnosti vložení svých akčních nabídek zdarma, bez provizí na stránky města Olomouce.

Slevy v Olomouci!

www.olomouc.eu

Určeno pro podnikatele a subjekty z oblasti cestovního ruchu v Olomouci a okolí! Atraktivní prostor pro vaši nabídku, kterou mohou využít nejen Olomoučané, ale i návštěvníci města.

Azylový dům pomáhá lidem bez přístřeší

Už dvaadvacátým rokem funguje ve městě Azylový dům, který jako součást odboru sociálních věcí olomouckého magistrátu pomáhá lidem bez přístřeší. V průběhu těchto let se z původní sociální ubytovny proměnil na poskytovatele sociálních služeb. Dnes oddělení Azylový dům nabízí dvě návazné služby, noclehárnu a azylový dům pro muže.

„V rámci sociální služby Azylový dům poskytujeme ubytování na maximální dobu zpravidla jednoho roku. Díky zajištěnému bydlení je možné s klienty dlouhodobě pracovat a pomoci jim k návratu do běžného života. Samotná bytová nouze však není jedinou podmínkou k poskytnutí služby, stejně důležitá je ochota zájemců o službu svoji situaci za pomoci sociálních

pracovníků řešit,“ řekla náměstkyně primátora pro sociální oblast Eva Machová. Většina klientů služby spadá do věkové skupiny nad 50 let. „Často se u nich setkáváme s psychickými problémy, se závislostí na alkoholu nebo jinými typy závislostí a s nevhodnými stravovacími návyky. Opakovaně pracujeme s klienty, kteří postrádají základní sociální dovednosti a schopnosti,“ dodala Machová s tím, že značná část klientů má také omezené hygienické návyky. Naprostá většina z nich nemá základní pracovní návyky, jsou zadlužení a neumí hospodařit s penězi. Stále častějším problémem se pak ukazují dlouhodobě neřešené zdravotní problémy.

Pro řešení těchto problémů nabízí Azylový dům aktivity, které jsou pro klienty funkční a posilují jejich schopnosti vést běžný život. Patří mezi ně sociální poradenství, individuální i skupinová setkání se sociálními pracovníky, podpora při využívání nabídky běžně dostupných služeb nebo pomoc s vedením domácnosti, finančním hospodařením a nácvikem dalších dovedností potřebných pro sociální začlenění.

Zájemci o tyto služby mohou navštívit Azylový dům na adrese Řepčinská 245/113, Olomouc, a to denně v době od 8 do 13 hodin a od 14 do 16 hodin. Telefon 585 428 007, e-mail azylovdy.dum@olomouc.eu. (red)



OPERAČNÍ PROGRAM
LIDSKÉ ZDROJE
A ZAMĚSTNANOST

PODPORUJEME
VAŠI BUDOUCNOST
www.esfcr.cz

Tento projekt je spolufinancován Evropským sociálním fondem a státním rozpočtem České republiky

S PĚČÍ O BLÍZKÉ POMOHOU ODBORNÉ KURZY

Diakonie Českobratrské církve evangelické pořádá cyklus kurzů Pečuj doma určený laickým pečujícím z rodin, kteří se starají o seniора nebo se na péči připravují. Sestává ze dvou seminářů, ze dvou kurzů s praktickým nácvikem ošetrovatelských technik a podpůrného setkání s psychologem a psychiatrem. Cyklus je pro účastníky zdarma. Koná se na SZŠ a VOŠ zdravotnické Emanuela Pöttinga, Pöttingova 2, Olomouc ve dnech 14. 3., 21. 3., 29. 3., 5. 4. a 11. 4. 2014. Přihlášky a více informací na tel. 734 171 231 a 739 244 875, e-mailu pecujdoma@diakonie.cz a stránkách www.pecujdoma.cz. (red)

Spolupráce města s nevidomými občany pokračuje

Odbor ochrany Magistrátu města Olomouce navazuje na již více než dvouletou spolupráci s občany se zrakovým postižením. Tentokrát si pro slabozraké a nevidomé připravil pod záštitou náměstkyně primátora Evy Machové přednášku na téma Ochrana před povodněmi, která se bude konat 6. března 2014. V rámci přednášky budou přítomní seznámeni se záplavovým územím, významem zpracovávání povodňových plánů a digitálního povod-

ňového plánu města Olomouce. Dále zde budou popsány typy povodní včetně toho, jakými vlivy a jevy mohou být způsobeny, budou zmíněny stupně povodňové aktivity a vše ostatní, co se této oblasti týká, především se zaměřením na preventivní opatření před povodněmi.

Přednáška je určena nejen občanům se zrakovým postižením, ale také všem, kteří se chtějí dozvědět více o protipovodňové ochraně města. (red)

Odbor ochrany SMOI si Vás dovoluje pozvat na

přednášku pro nevidomé a slabozraké spoluobčany na téma

OCHRANA PŘED POVODĚMI

**čtvrtek 6. 3. 2014 od 14:00 hodin
přednáškový sál statutárního města Olomouce,
Hynaisova 10**

Přednáška bude probíhat pod záštitou náměstkyně primátora Mgr. Evy Machové



Pamatováček zve na přednášku o trénování mozku



Foto archiv

V rámci celosvětové akce Týden uvědomění si mozku (Brain Awareness Week), která probíhá od 10. do 16. března, pořádá Česká společnost pro trénování paměti a mozkový jogging Národní týden trénování paměti.

Pamatováček je jednou z organizací, která může prostřednictvím odborné lektorky Marcely Moser již čtvrtým rokem zdarma nabídnout osvětovou přednášku. Lektorka, která je pečovatelkou denního stacionáře Pamatováček, absolvovala akreditovaný kurz a 12. března 2014 v 15:15 zahájí v prostorách společnosti v Karafiátově ulici 5 v Olomouci prezentaci na toto téma. Srdečně zvání jsou zájemci všech věkových kategorií. (jed)



Něco za něco – uč se a práci najdeš

Olomoucká nezisková organizace InternetPoradna.cz nabízí účast v projektu Něco za něco – uč se a práci najdeš, ve kterém pomáhá osobám se zdravotním znevýhodněním a osobám pečujícím s nalezáním a udržením zaměstnání. Dosud se projektu účastnilo 27 osob a pro další rok zbývá místo pro dalších 23 účastníků. Účast v projektu je zcela zdarma, stačí se přihlásit, úspěšně absolvovat vstupní pohovor a následně docházet do organizace. V rámci projektu mohou účastníci využít konzultace s pracovním konzultantem, psychologem, rekvalifikaci nebo množství vzdělávacích



Foto archiv

kurzů, které jim pomohou zvýšit kompetence, motivační a vzdělávací pobyt a pracovní místa se mzdovým příspěvkem. Do projektu je možné se přihlašovat do konce března. Zájemci se musí přihlásit osobně na adrese Wurmova 7 (kancelář projektu Něco za něco), nebo telefonicky na čísle 736 447 248 či e-mailem na adrese necozaneco@iporadna.cz. Více informací o projektu najdete na www.internetporadna.cz/projekty. (red)



Oběti trestných činů se mají kam obrátit i v Olomouci

Projekt „Proč zrovna já?“, který probíhá ve 30 městech republiky, navazuje na předšlé úspěšné projekty poradenství pro oběti trestných činů realizované Probační a mediální službou ČR v partnerství a spolupráci s Asociací občanských poraden. Zaměřuje se na poskytování poradenství a podpory obětem trestných činů a na podporu a koordinaci služeb pro oběti trestných činů na místní úrovni. Z toho důvodu

jsou vytvářeny a rozvíjeny tzv. Týmy pro oběti trestné činnosti a právě setkání takového týmu se uskutečnilo poprvé v Olomouci.

„Cílem projektu je podpora obětí trestných činů při vyrovnávání se závažnou událostí a usnadnění návratu k běžnému životu. S naplněním tohoto cíle souvisí i rozvoj širší a funkční sítě dostupných služeb pro oběti trestných činů, důraz je kladen na komplex-

nost a individuální přístup k obětem,“ vysvětluje regionální koordinátorka projektu Lenka Borovská s tím, že všechny služby poskytují pracovníci zdarma a anonymně. Mezi hlavní aktivity projektu patří telefonické a internetové poradenství, osobní poradenství, doprovázení obětí a psychologická a psychoterapeutická podpora obětí. Bližší informace najdete na stránkách www.restorativnijustice.cz. (red)

Klub pomáhá Parkinsonikům

Parkinsonova nemoc postihuje zhruba 6,3 milionu lidí na celém světě. Jen v České republice je to podle dostupných údajů 14 až 16 tisíc osob. Nemoc se obvykle objevuje až po šedesátém roce, ale každý desátý pacient je dnes již mladší čtyřicetiletý. Parkinsonova nemoc se velmi často pojí s motorickými i nemotorickými příznaky, jež mnohdy člověka značně oslabují a výrazně ovlivňují kvalitu jeho každodenního života.

Pro nemocného je velmi důležitá komunikace, a to nejenom s ošetřujícím lékařem, rodinnými příslušníky, ošetřovateli, ale také komunikace přímo s osobami se stejným či podobným znevýhodněním. Tento druh intervence může poskytnout i Společnost Parkinson se sídlem v Praze. Jedná se o občanskou humanitární neziskovou organizaci, která má zastoupení také v Olomouci, a to prostřednictvím Klubu Parkinson Olomouc. Klub sídlí na Neurologické klinice Fakultní nemocnice Olomouc, jeho odborným garantem je Petr Kaňovský, přednosta Neurologické kliniky LF UP a FN Olomouc a zároveň vedoucí Centra pro diagnostiku a léčbu neurodegenerativních onemocnění. „Pro naše členy, jejich rodinné příslušníky či ošetřovatele zajišťujeme řadu sportovních i společenských akcí, jejichž hlavní myšlenkou a cílem je motivovat klienty k pohybu, zábavě, sociálním interakcím a přispívat tak k celkové životní rovnováze a pohodě,“ jmenuje předseda klubu Radomil Žert.

Podrobnější informace je možno získat na webových stránkách www.spolecnost-parkinson.cz, nebo na čísle 736 121 195.

Aktivity Klubu Parkinson Olomouc lze podpořit dobrovolným příspěvkem zaslaným na číslo účtu: 107-5076240257/0100, k. s. 2013111, za což členové předem děkují. (red)

Hladili jste si někdy lva? Nebo se dotýkali kupole chrámu? Víte, jak se nevidomí seznamují s památkami? A jak vůbec poznávají barvy?

Návštivte unikátní výstavu, na které se prolíná Olomouc se specifickým životem nevidomých. Zážitekovou formou si vyzkoušíte, jaké to je poznávat věci hmatem, čichem a sluchem. Dovíte se mnoho zajímavostí ze života zrakově postižených, přičemž spousta z toho si na vlastní kůži vyzkoušíte. Projdete se Olomoucí historickou i přírodovědnou a proleptete se bludištěm každodenního života. Provázejte Vás budou lidé, kteří jsou ve tmě jako doma. Část expozice se totiž odehrává v absolutní tmě.

Je pro Vás připravena Olomouc z pohledu, který ještě neznáte, hry, při kterých musíte důvěřovat jiným smyslům, než jste zvyklí, sporty, jejichž názvy jste dosud neslyšeli či speciální pomůcky, které Vám mnohé objasní.

Výstavu provázejí průvodci se zrakovým postižením a celá je zaměřena hlavně na dobrou věc – podporu zrakově postižených a osvětu veřejnosti.

Výstava je otevřena denně mimo pondělí:

Po zavřeno
Út 9:00-13:00
St 9:00-13:00 | 13:30-17:00
Čt 9:00-13:00
Pá 9:00-13:00
So 9:00-13:00 | 13:30-17:00
Ne 9:00-13:00 | 13:30-17:00

Z důvodu hladkého průběhu prohlídky si datum návštěvy předem zarezervujte v rezervačním systému na webových stránkách výstavy.

Plně vstupné/snížené/školní skupiny
Kč 60,-/40,-/30,-

za organizační tým
 Mgr. Petr Zavadil
 ředitel TyfloCentra Olomouc, o.p.s.

www.neviditelnaolomouc.cz

Křížkovského 5, Olomouc
 tel: 585 242 621
 e-mail: vystava@tyflocentrum-ol.cz

Domácí péče prospěje klientům i jejich rodinám

Umožnit klientům setrvat co nejdéle v jejich domácím přirozeném prostředí a podpořit je v udržení samostatnosti, soběstačnosti a sociálním začleňování tak, aby i nadále žili důstojným a plnohodnotným životem. To je posláním nestátního zdravotnického zařízení s názvem Pomadol, které letos oslaví dvacet let působení.

Agenturu domácí péče Pomadol tvoří tým odborných pracovníků, registrované zdravotní sestry, porodní asistentky, rehabilitační pracovníci, sociální pracovníci a pečovatelské sestry. „Poskytujeme komplexní zdravotní péči a pečovatelskou službu v domácím prostředí klienta. Návaznost a úzkou spolupráci zdravotní a pečovatelské služby považujeme za základ kvalitní péče o zdravotně postiženého člověka,“ popsala ředitelka agentury Taťána Sklenáková s tím, že zdravotní péči může předepsat po hospitalizaci klienta v nemocnici na 14 dní nemocnice, poté je třeba se obrátit na praktického lékaře, který domácí zdravotní péči potvrdí.

Co je zdravotní a co sociální péče?

„Zdravotní péči je například odběr krve, aplikace injekcí, infuze, ošetření ran a dekubitů, rehabilitace, péče o permanentní katetr, stomie a nově jsme zařadili i výkon pro katetrizaci mužů a peritoneální dialýzu. To je proces, při kterém lze zůstat v domácím prostředí a klient nemusí docházet na dialýzu do nemocnice,“ vysvětlila Sklenáková.



Foto archiv

V současné době se tvoří koncept dlouhodobé péče, který by měl přesněji vymezit kompetence zdravotních výkonů oproti pečovatelským úkonům. Spornou záležitostí je např. hygienická péče a výměna inkontinentní pomůcky. „Považujeme za nutné, aby v případech zdravotních komplikací byla tato péče považována za zdravotní výkon. V případě nejasností nabízíme osobní bezplatnou konzultaci a poradenství v prostorách agentury Pomadol v Dobnerově ulici 26, od 7 do 15 hodin,“ vyzvala ředitelka. Pečovatelská služba je hrazená z Příspěvků na péči, o které si klient musí zažádat na Úřadu práce.

Mobilní hospic i péče po porodu

Agentura Pomadol nabízí též službu „mobilního hospice“, která umožňuje zů-

stat doma v přítomnosti svých blízkých i v posledních chvílích života. Tuto službu je třeba rovněž žádat u praktického lékaře. Pomadol spolupracuje s onkologickou klinikou a s centrem léčby bolesti při Fakultní nemocnici Olomouc.

„Zaměřujeme se ale také na ženy před porodem i po něm v podobě návštěv porodní asistentky. Ty jsou rovněž hrazeny zdravotní pojišťovnou. Péči o matku a dítě doplňuje Baby club Vodňánek zabývající se plaváním kojenců, batolat a předškolních dětí. Součástí nabídky je i mateřské centrum,“ uzavřela Taťána Sklenáková.

Bližší informace k nabízeným službám získáte na www.pomadol.cz, na telefoních 585 411 742, 739 329 921 či e-mailu info@pomadol.cz. (red)

Maltézská pomoc nabízí počítačové kurzy pro seniory

Už šestým rokem pořádá Maltézská pomoc centrum Olomouc za přispění města projekt Vzdělávání seniorů v oblasti moderních technologií. Snahou projektu je poskytnout široké veřejnosti z řad seniorů ucelené znalosti pro používání moderních technologií, které zejména v posledních letech zažívají veliký rozmach.



Foto archiv

V současné době nabízí celkem tři vzdělávací kurzy pro seniory. „Jedná se o kurz Počítače pro úplné začátečnické, dále o kurz Počítače pro mírně pokročilé a také o kurz Digitální fotografie. Díky tomu se k nám mohou hlásit nejen zájemci, kteří nemají s prací na počítači žádné nebo minimální zkušenosti, ale také ti, kteří již něco znají a chtějí se jen zdokonalit nebo si doplnit informace,“ vysvětlil koordinátor projektu a lektor Tomáš Lehar.

Senioři se v počítačových kurzech naučí pracovat s operačním systémem Windows a seznámí se s jeho základním ovládním. Postupně se naučí vytvářet složky a soubory pro efektivní organizaci dat v počítači. Dále se naučí používat program na psaní textu, vyhledávat si informace na internetu, posílat a číst e-mailové zprávy a také si

volat přes komunikační program Skype. V kurzech Digitální fotografie se naučí teorii focení, nastavení digitálního fotoaparátu, tipy a triky pro lepší fotografie. Také stažení fotek do počítače a jejich následnou úpravu, vkládání efektů, tvorbu koláží a další.

Kurzy probíhají jednou týdně, celkem v deseti lekcích po třech hodinách. Každý účastník dostává průběžně vytisknutá skripta, díky kterým může cvičit a trénovat i samostatně doma.

Více informací o projektu naleznete na internetových stránkách organizace: www.maltezskapomoc.cz v sekci Centra – Olomouc. Zájemci se mohou hlásit buď osobně každé pondělí v kancelářích Maltézské pomoci (Wurmova 7), případně na telefonu 732 662 658 či e-mailu modernisenior@maltezskapomoc.cz. (red)

KALENDÁŘ AKCÍ 2014

významné akce v Olomouci

Kalendář hlavních kulturních akcí v Olomouci na rok 2014 je hotov. A opět je nač se těšit. Velkolepé bude především léto!

DUBEN

Hanácké farmářské trhy

termín: 5. dubna – 25. října | sobota
místo: Dolní náměstí
trhy se v roce 2014 budou konat vždy v sobotu, poslední trh se uskuteční 25. 10.

Academia Film Olomouc

termín: 15.–20. dubna
místo: Umělecké centrum Univerzity Palackého, Horní náměstí
49. mezinárodní festival populárně-vedeckých filmů

Brány památek dokořán

termín: 18. dubna | pátek
místo: Klášterní Hradisko
zpřístupnění Konventní zahrady s kulturním programem, komentované prohlídky slavnostního sálu, předsálí, nádvoří se Saturovou kašnou, kaple sv. Štěpána a Konventní zahrady pro kluby seniorů a pro veřejnost

Pálení čarodějnic

termín: 30. dubna | středa
místo: Korunní pevnůstka
koncerty, opékání masa u ohně, soutěže a hry s dobrovolnými hasiči, ohňová show, ohňostroji

KVĚTEN

Májová Olomouc

termín: 1. května | čtvrtek
místo: Horní náměstí
postavení májky s kulturním programem (lidové tradice), distribuce mapy města s rozkvetlými stromy

Ekologické dny

termín: 1. května | čtvrtek
místo: Horní náměstí
ekojarmark, kulturní program

Dvořákova Olomouc

termín: 1.–20. května
místo: Horní náměstí
mezinárodní hudební festival

Den Evropy

termín: 6. května | úterý
místo: Dolní náměstí
open-air program s koncerty, zábavou a soutěžemi

Zahájení turistické sezony

termín: 13. května | úterý
místo: Horní náměstí

Divadelní Flora

termín: 15.–25. května
místo: Horní náměstí
18. ročník mezinárodního divadelního festivalu

Olomoucká muzejní noc

termín: 16. května | pátek
místo: město Olomouc
1. ročník společné akce více než 25 významných muzeí, galerií a dalších kulturních institucí, noční prohlídky expozic s doprovodným programem

Beerfest

termín: 28.–31. května
místo: Korunní pevnůstka
13. ročník pivního festivalu spojeného s hudebním festivalem

Cena města Olomouce za rok 2013

termín: 29. května | čtvrtek
místo: Moravské divadlo Olomouc
17. ročník ocenění významných osobností města, 5. ročník udělování Ceny za počín roku

ČERVEN

Svátky písní

termín: 4.–8. června
místo: Horní náměstí,
41. ročník mezinárodního festivalu pěveckých sborů

Mezi námi

termín: 12.–14. června (spojeno se Svátky města)
místo: Smetanovy sady, Pavilon A
Veletrh poskytovatelů sociálních služeb, zdravý životní styl, aktivní senioři, relaxace, sport a pohyb

Svátky města Olomouce

termín: 13.–14. června
místo: Horní náměstí, Smetanovy sady
tradiční historické oslavy města. Průvod ke cti sv. Pavliny, velký koncert na Horním náměstí v předvečer Svátků města, řemeslný jarmark, soutěže a hry pro děti ve Smetanových sadech, příj. velká historická bitva v Bezručových sadech

Bounty Rock Cafe Open Air 2014

termín: 14. června | sobota | 13:00–22:00
místo: Korunní pevnůstka
4. ročník rockového festivalu (program: Jethro Tull, Česká supergroup, Hudba Praha, Alice & Dan Bárta)

Mistrovství České republiky v pétanque

termín: 14. června | sobota | 10:00–19:00
místo: Smetanovy sady
Mistrovství České republiky Pétanque (trojice mužů)

Olomoucký 1/2maraton

termín: 21. června | sobota
místo: Horní náměstí, město Olomouc
5. ročník největší sportovní události v Olomouci, sportovní veletrh

Koncert Eliny Garančí

termín: 26. června | čtvrtek
místo: Horní náměstí
velký koncert lotyšské mezzosopranistky na Horním náměstí

Závody žáků základních škol v orientačním běhu

termín: červen
místo: Smetanovy sady

ČERVENEC

Olomoucké barokní slavnosti

termín: 27. června – 20. července
místo: Umělecké centrum UP (Jezuitský konvikt)
2. ročník letního festivalu barokní opery a dalších doprovodných akcí, formou palácových slavností

Czech Cycling Tour

termín: červenec
místo: Horní náměstí, město Olomouc
6. ročník mezinárodního cyklistického etapového závodu

Colores Flamencos

termín: 24.–27. července
místo: Horní náměstí a centrum města
6. ročník mezinárodního festivalu flamenco a španělské kultury

Připomenutí 100. výročí rozpoutání I. světové války

termín: 28. července | pondělí
místo: Vojenský hřbitov v Černovicích
položení věnců a květin u pomníků a pomníků v celém městě, rozeznění zvonů všech kostelů nebo sirén, ekumenická mše, ... v jednáni

ČERVENEC–SRPEN

Promenádní koncerty

termín: červen–září | každou neděli od 16.00 hodin
místo: altán ve Smetanových sadech
tradiční cyklus proměnádních koncertů v parku

Olomoucké kulturní prázdniny

termín: červenec–srpen
místo: centrum města
multizánrový prázdninový festival oživující centrum města především koncerty, divadelními představeními, výstavami i řadou zajímavostí v doprovodném programu

SRPEN

Akademické mistrovství světa v orientačním běhu

termín: 11.–16. srpna
místo: Svätý Kopeček
mistrovství světa se závodem veřejnosti o pohár primátora

Olomoucké divadelní prázdniny

termín: srpen
místo: Vlastivědné muzeum Olomouc
5. ročník divadelního festivalu

Turnaj série World Tour Czech Open 2014 ve stolním tenise

termín: 27.–31. srpna
místo: Sportovní hala UP

3. ročník mezinárodního turnaje dospělých ve stolním tenise

Oslavy maršála Radeckého

termín: 29.–30. srpna
místo: Horní náměstí
oslavy spojené s přehlídkou dechových vojenských hudeb

ZÁŘÍ

Mezinárodní varhanní festival

termín: 4.–18. září
místo: kostel sv. Mořice
46. ročník festivalu varhanní hudby

Dny evropského dědictví

termín: 6.–8. září
místo: město Olomouc
open air představení opery Moravského divadla, den otevřených dveří olomouckých památek, jarmark, vydání publikace, doprovodný program na téma „Návraty ke kořenům“

Letecký den

termín: 13. září | sobota
místo: Letiště Olomouc
tradiční letecká show, možnost prodloužení doprovodného programu do neděle

Hanácká latka

termín: září
místo: Horní náměstí
tradiční závod ve skoku do výšky pod širým nebem

Vzáří | festival světla a videomappingu

termín: 23.–27. září
místo: Horní a Dolní náměstí
4. ročník mezinárodního soutěžního festivalu videomappingu

LISTOPAD–PROSINEC

Olomoucké Vánoce

termín: 24. listopadu – 24. prosince
místo: Horní náměstí
5. ročník vánočních trhů pořádaný společností Kulturní Olomouc

Přehlídka animovaného filmu

termín: 4.–7. prosince
místo: Umělecké centrum Univerzity Palackého,
13. ročník festivalu filmové animace a současného umění

Silvestrovské oslavy

termín: 31. prosince | úterý
místo: Horní náměstí
oslavy s novoročním ohňostrojem

Novoroční ohňostroj

termín: 1. ledna 2015 | čtvrtek | 18.00 hodin
místo: Horní náměstí
po vzoru některých měst (Praha, Brno, Ostrava) by se novoroční ohňostroj mohl uskutečnit v podvečer 1. ledna, byl by tak určen především rodinám s dětmi



Olomouc  CITY

DINOSHOW

DINOSAURŮ
U VÁS V CITY!

.....

1.-26. BŘEZNA 2014

JEDINEČNÁ VÝSTAVA V NÁKUPNÍM CENTRU



ARTCOM GROUP s.r.o.
KONCESIONÁŘ PEUGEOT
www.artcomgroup.peugeot.cz



WWW.MOJECITY.CZ